



Comunicato stampa

Imprese bergamasche stabili nel saldo trimestrale

Nel quarto trimestre la variazione è del -0,09% contro il -0,60 lombardo.
L'area urbana è l'unica in crescita. L'artigianato chiude in negativo del -0,24%

Il bilancio della provincia di Bergamo

Nel quarto trimestre del 2025, nella provincia di Bergamo sono nate 1.271 nuove imprese e 1.349 hanno cessato l'attività (di cui 1.286 non d'ufficio). Il tasso di crescita complessivo si attesta a -0,09%, in miglioramento rispetto al -0,25% registrato nello stesso periodo del 2024. Al 31 dicembre 2025, il saldo delle imprese registrate è di 90.766, contro le 82.803 attive. Rispetto alla Lombardia, dove il tasso di crescita complessivo è pari a -0,60%, Bergamo mostra una flessione più contenuta. Entrambi i valori si situano al di sotto della media nazionale, che registra una crescita dello 0,96%.

Geografia dell'impresa: l'area urbana è l'unica in crescita

L'area urbana si colloca al primo posto, con un tasso di crescita dello 0,24% e 30.301 imprese registrate, in netto miglioramento rispetto al saldo trimestrale al 31 dicembre 2024, che si attestava a -34 unità, corrispondente a un tasso di crescita del -0,11%. In flessione la pianura, che registra un saldo negativo di -36 imprese e conta, al 31 dicembre, un totale di 28.494 unità, con un tasso di crescita pari a -0,13%. Anche la collina evidenzia un lieve calo, con un tasso di crescita del -0,30% su un totale di 19.046 imprese registrate. Più marcata la contrazione nell'area montana, che chiude il periodo con un saldo negativo di -57 imprese, per un totale di 12.925 unità registrate e un tasso di crescita del -0,44%.

La migliore performance tra i comuni spetta alla città di Bergamo, che registra un saldo attivo di 54 imprese e una variazione positiva dello 0,33%. Segue Brembate con un saldo di 14 unità, mentre i 71 restanti comuni con saldo positivo chiudono il trimestre con una crescita pari o inferiore a 10 unità. I comuni con saldo nullo sono 57, mentre 114 hanno una performance negativa, con in testa Treviglio (-14), Trescore Balneario (-13) e Brusaporto (-11).

Le forme giuridiche: le società di capitali fanno da traino

Per quanto riguarda le forme giuridiche, la crescita nel trimestre è trainata dalle società di capitali, che registrano un saldo positivo di 211 unità, risultato delle 558 nuove iscrizioni contro 347 cessazioni, con un tasso di crescita complessivo dello 0,66%. Le imprese individuali mantengono il primato numerico, con uno stock di 43.313 unità, ma con un saldo negativo di -108 posizioni, pari a un tasso di crescita del -0,25%. Le società di persone registrano un calo di -173 unità, mentre le altre forme giuridiche, costituite principalmente da cooperative e meno rilevanti in termini numerici, chiudono il trimestre con un saldo negativo di 8 imprese e un tasso di crescita del -0,41%.

I settori: le maggiori variazioni positive per le attività professionali, scientifiche e tecniche

Le maggiori variazioni positive rispetto alla fine del trimestre precedente si registrano nelle attività professionali, scientifiche e tecniche (+35), nelle attività finanziarie e assicurative (+33) e nei servizi amministrativi e di supporto (+9). Le diminuzioni più consistenti riguardano invece le attività manifatturiere (-91), il commercio (-86) e le costruzioni (-73). Si ricorda che, a partire dal secondo trimestre del 2025, è in uso la classificazione Ateco 2025.

Artigianato: bilancio



Focalizzandosi sul comparto dell'artigianato, nel quarto trimestre del 2025 sono nate 347 nuove imprese e ne sono cessate 416 (tutte non d'ufficio), con un saldo complessivo di -69 posizioni. Al 31 dicembre 2025, il totale delle imprese registrate è di 28.426, di cui 28.375 attive.

Artigianato: le forme giuridiche

Nel comparto artigiano, le società di capitali registrano un saldo leggermente negativo, di -11 unità, differenza tra le 42 nuove iscrizioni e le 53 cessazioni. Le imprese individuali, con uno stock di 20.964, chiudono il trimestre con un saldo negativo di -24, pari a un tasso di crescita complessivo del -0,11%. Anche le società di persone mostrano un andamento in calo, con un saldo negativo di -34 e un tasso di crescita complessivo del -0,87%.

Artigianato: i settori

Le maggiori variazioni positive rispetto alla fine del trimestre precedente riguardano le altre attività di servizi (+9) e il settore agricoltura, silvicoltura e pesca (+2). Le riduzioni più consistenti si registrano nelle costruzioni (-106), nelle attività manifatturiere (-54) e nel trasporto e magazzinaggio (-54).

Commenta i risultati il presidente Giovanni Zambonelli: *“La variazione sostanzialmente nulla nel numero delle imprese registrate a Bergamo va interpretata in relazione a saldi tipicamente negativi nel quarto trimestre dell’anno. Ad esempio, nei due anni precedenti è stato tre volte superiore e quest’ultimo è il migliore degli ultimi quindici anni. L’artigianato presenta variazioni negative per tutte le forme giuridiche, comprese le società di capitali, che sono invece positive calcolate sul totale delle imprese. Le variazioni per attività mostrano il ridimensionamento dei settori tradizionali, come la manifattura, il commercio e le costruzioni, a vantaggio di attività di servizi. Il passaggio verso il terziario avanzato e i servizi è una sfida che la politica e le istituzioni devono raccogliere, richiede una visione strategica che accompagni le imprese in questa metamorfosi”.*

Bergamo, 27 gennaio 2026

Camera di commercio di Bergamo

Ufficio Comunicazione

Tel. 035.4225.245

comunicazione@bg.camcom.it

Graf. 1 - Saldo tra iscrizioni e cessazioni nel IV trimestre

Anni 2010-2025

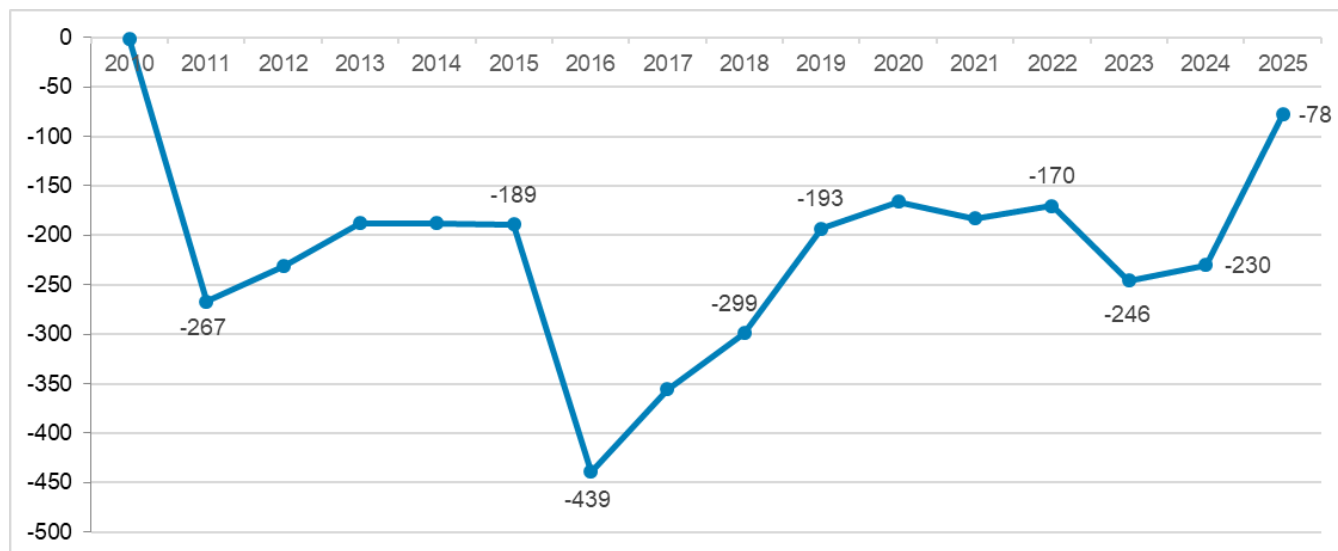

Fonte: InfoCamere

Graf. 2 - Iscrizioni e cessazioni nel IV trimestre

Anni 2010-2025

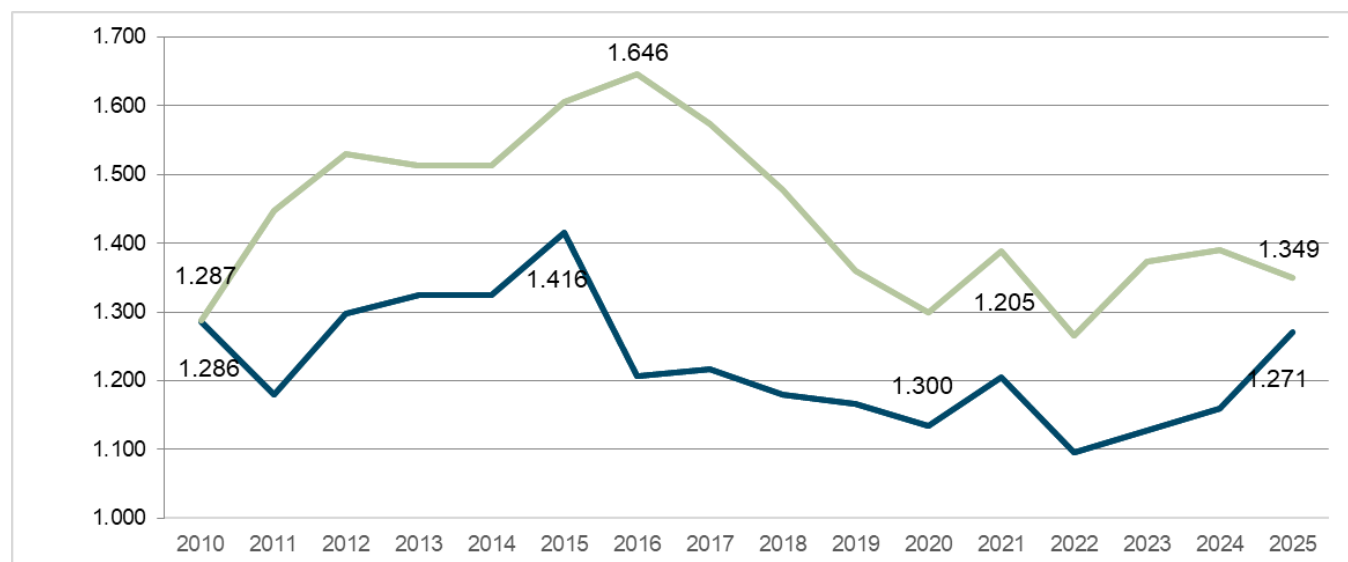

Fonte: InfoCamere



Tab. 1 – Nati-mortalità per aree geografiche – IV trimestre 2025

Valori assoluti e tassi di crescita % rispetto al trimestre precedente

	Somma di Iscrizioni al 31/12/2025	Somma di Cessazioni al 31/12/2025	Somma di Saldo trimestrale al 31/12/2025	Somma di Imprese reg. al 31/12/2025	Tasso di crescita IV trim. 2025	Tasso di crescita IV trim. 2024
Area Urbana	517	445	72	30.301	0,24%	-0,11%
Collina	232	289	-57	19.046	-0,30%	-0,23%
Montagna	133	190	-57	12.925	-0,44%	-0,48%
Pianura	389	425	-36	28.494	-0,13%	-0,31%
Totale	1.271	1.349	-78	90.766	-0,09%	-0,25%

Fonte: InfoCamere

Tab. 2 – Nati-mortalità delle imprese per classi di natura giuridica – IV trimestre 2025

Valori assoluti e tassi di crescita rispetto al trimestre precedente

Forme giuridiche	Iscrizioni	Cessazioni	Saldo trimestrale	Imprese reg. al 31/12/2025	Tasso di crescita IV trim 2025	Tasso di crescita IV trim 2024
Società di capitale	558	347	211	31.918	0,66%	0,61%
Società di persone	64	237	-173	13.604	-1,27%	-1,61%
Imprese individuali	630	738	-108	43.313	-0,25%	-0,45%
Altre forme	19	27	-8	1.931	-0,41%	0,00%
Totale	1.271	1.349	-78	90.766	-0,09%	-0,36%

Fonte: InfoCamere

Tab. 3 – Nati-mortalità delle imprese per settore di attività – IV trimestre 2025

Valori assoluti e variazioni % dello stock di imprese rispetto al trimestre precedente

Settori di attività Ateco 2025	Imprese registrate al 30.09.2025	Imprese registrate al 31.12.2025	Variazione assoluta IV trim 2025	Variazione % IV trim 2025	Variazione assoluta IV trim 2024
A Agricoltura, silvicoltura e pesca	4.834	4.810	-24	-0,50%	4
B Attività estrattive	48	49	1	2,04%	0
C Attività manifatturiere	10.250	10.173	-77	-0,76%	-91
D Fornitura di energia elettrica, Gas, vapore e aria condi...	191	195	4	2,05%	4
E Fornitura di acqua	201	203	2	0,99%	2
F Costruzioni	17.172	17.110	-62	-0,36%	-73
G Commercio all'ingrosso e al dettaglio	16.702	16.584	-118	-0,71%	-86
H Trasporto e magazzinaggio	2.056	2.038	-18	-0,88%	-69
I Attività dei servizi di alloggio e di ristorazione	6.355	6.342	-13	-0,20%	5
J Attività editoriali, trasmissioni radiofoniche e produzi...	299	304	5	1,64%	-17
K Telecomunicazioni, programmazione e consulenza informati...	1.984	1.989	5	0,25%	0
L Attività finanziarie e assicurative	2.867	2.907	40	1,38%	33
M Attività immobiliari	7.667	7.654	-13	-0,17%	-23
N Attività professionali, scientifiche e tecniche	4.639	4.747	108	2,28%	35
O Attività amministrative e di servizi di supporto	3.653	3.584	-69	-1,93%	9
P Amministrazione pubblica e difesa	4	5	1	20,00%	0
Q Istruzione e formazione	587	582	-5	-0,86%	8
R Attività per la salute umana e di assistenza sociale	745	757	12	1,59%	8
S Attività artistiche, sportive e di divertimento	1.388	1.394	6	0,43%	5
T Altre attività di servizi	6.387	6.412	25	0,39%	2
X Imprese non classificate	2.813	2.927			
Totale	90.842	90.766	-76	-0,08%	-244

Fonte: InfoCamere

Graf. 3 - Serie storica della variazione assoluta nel IV trimestre

Settori di attività raggruppati per classi di imprese attive



Grafico 3A. Classe tra 10.000 e 20.000 imprese registrate



Grafico 3B. Classe tra 4.000 e 10.000 imprese registrate

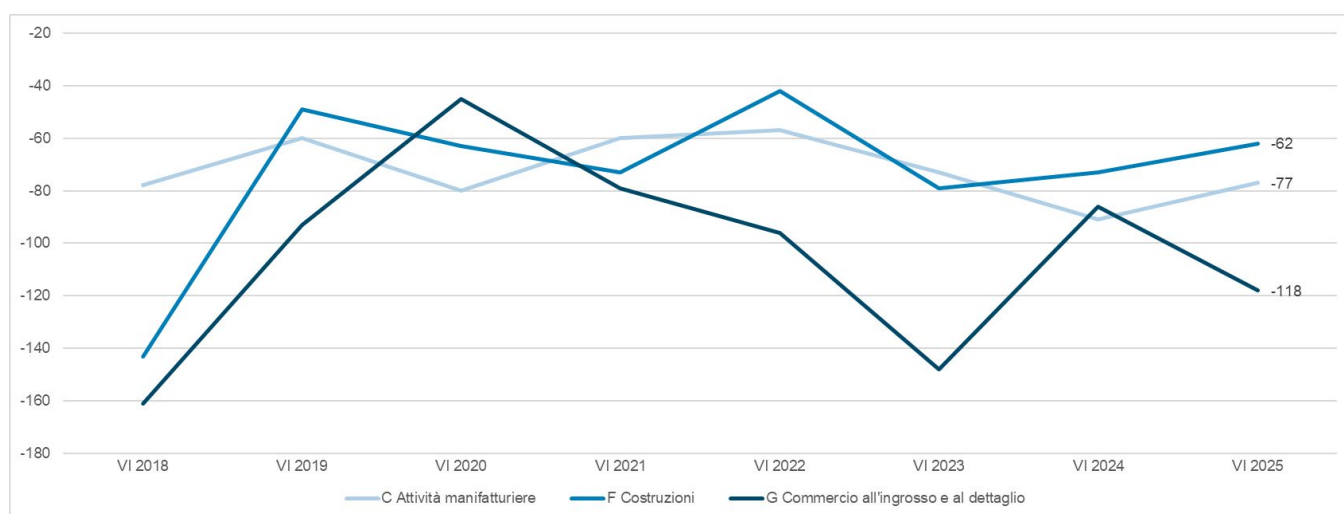

Grafico 3C. Classe da 1.000 e 4.000 imprese registrate

Fonte: InfoCamere

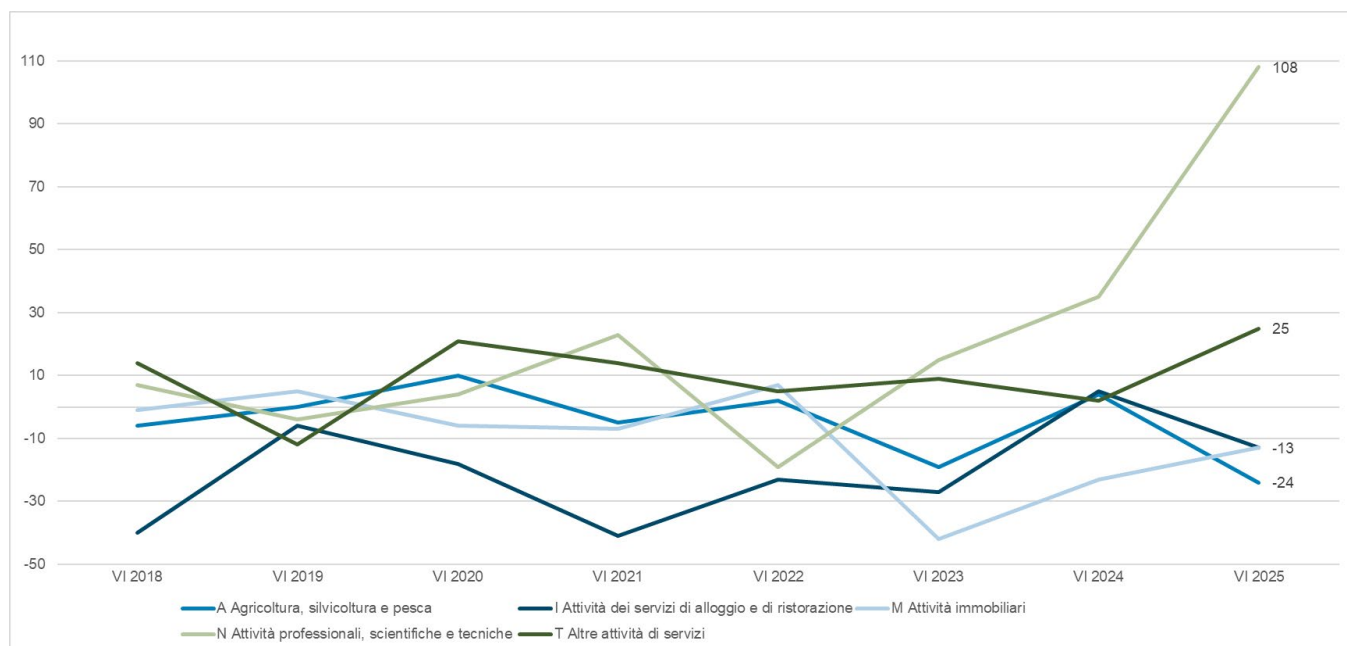

Tab. 4 – Nati-mortalità delle imprese artigiane per classi di natura giuridica – IV trimestre 2025

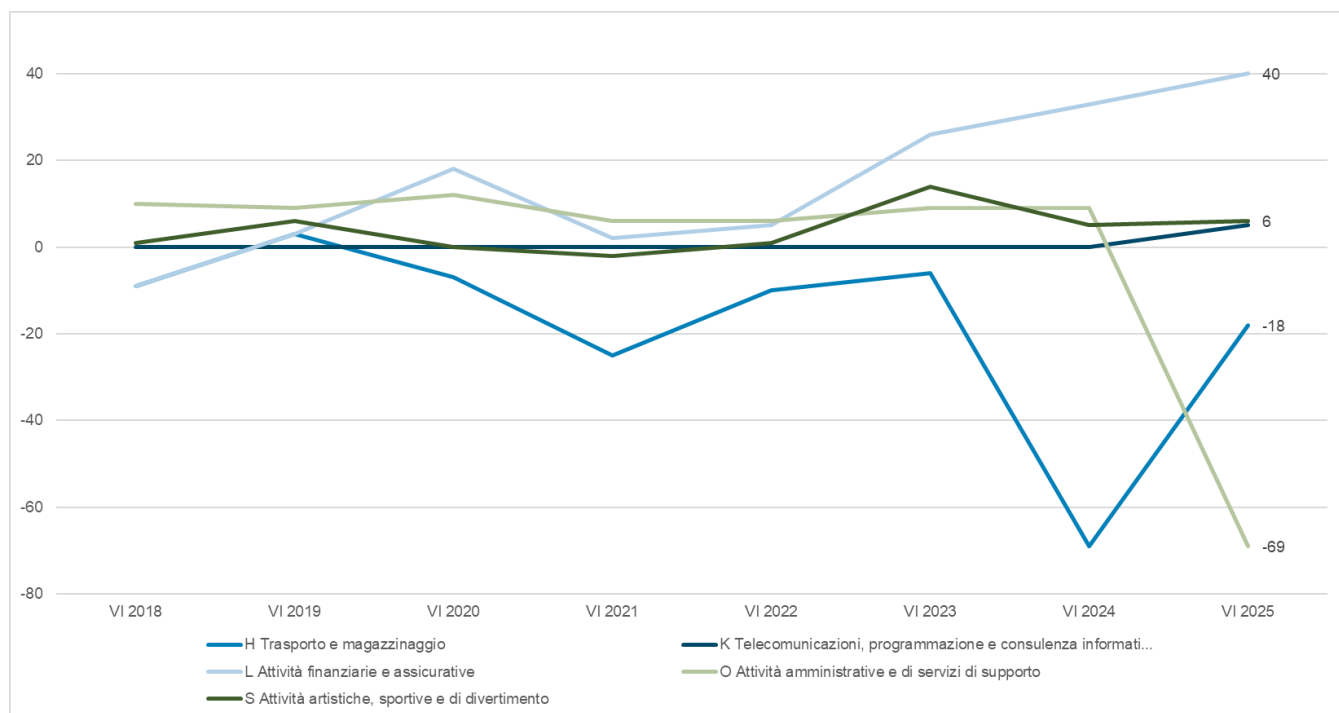
Valori assoluti e tassi di crescita rispetto al trimestre precedente

Forme giuridiche	Iscrizioni	Cessazioni	Saldo trimestrale	Imprese reg. al 31/12/2025	Tasso di crescita IV trim 2025	Tasso di crescita IV trim 2024
Società di capitale	42	53	-11	3.521	-0,31%	-0,03%
Società di persone	14	48	-34	3.925	-0,87%	-1,55%
Imprese individuali	291	315	-24	20.964	-0,11%	-0,82%
Cooperative	0	0	0	5		
Consorzi	0	0	0	11	0,00%	0,00%
Totale	347	416	-69	28.426	-0,24%	-0,83%

Fonte: InfoCamere

Tab. 5 – Nati-mortalità delle imprese artigiane per settore di attività – IV trimestre 2025

Valori assoluti e variazioni % dello stock di imprese rispetto al trimestre precedente

Settore	Imprese registrate al 30.09.2025	Imprese registrate al 31.12.2025	Variazione assoluta IV trim 2025	Variazione % IV trim 2025	Variazione assoluta IV trim 2024
A Agricoltura, silvicoltura e pesca	126	127	1	0,79%	2
B Attività estrattive	8	8	0	0,00%	0
C Attività manifatturiere	5.839	5.791	-48	-0,83%	-54
D Fornitura di energia elettrica, Gas, vapore e aria condi...	1	1	0	0,00%	0
E Fornitura di acqua	62	63	1	1,59%	0
F Costruzioni	12.530	12.512	-18	-0,14%	-106
G Commercio all'ingrosso e al dettaglio	121	117	-4	-3,42%	-7
H Trasporto e magazzinaggio	1.030	1.021	-9	-0,88%	-54
I Attività dei servizi di alloggio e di ristorazione	769	766	-3	-0,39%	-7
J Attività editoriali, trasmissioni radiofoniche e produzi...	54	56	2	3,57%	-13
K Telecomunicazioni, programmazione e consulenza informati...	403	409	6	1,47%	0
L Attività finanziarie e assicurative	2	2	0	0,00%	0
M Attività immobiliari	8	8	0	0,00%	-1
N Attività professionali, scientifiche e tecniche	593	584	-9	-1,54%	-2
O Attività amministrative e di servizi di supporto	1.479	1.489	10	0,67%	-5
Q Istruzione e formazione	56	58	2	3,45%	0
R Attività per la salute umana e di assistenza sociale	6	8	2	25,00%	0
S Attività artistiche, sportive e di divertimento	154	151	-3	-1,99%	-2
T Altre attività di servizi	5.240	5.241	1	0,02%	9
X Imprese non classificate	14	14			
Totale	28.495	28.426	-69	-0,24%	-239

Fonte: InfoCamere



Tabella 6 - Iscrizioni, cessazioni, saldi e tassi di crescita trimestrali per comune – IV trimestre 2025

Valori assoluti e tassi di crescita % rispetto al trimestre precedente

Comune	Iscrizioni al 31/12/2025	Cessazioni al 31/12/2025	Saldo trimestrale al 31/12/2025	Tasso di crescita IV trim. 2025
BG001 ADRARA SAN MARTINO	1	0	1	0,51%
BG002 ADRARA SAN ROCCO	0	0	0	0,00%
BG003 ALBANO SANT'ALESSANDRO	8	8	0	0,00%
BG004 ALBINO	19	18	1	0,08%
BG005 ALME'	10	4	6	1,12%
BG006 ALMENNO SAN BARTOLOMEO	6	9	-3	-0,65%
BG007 ALMENNO SAN SALVATORE	1	1	0	0,00%
BG008 ALZANO LOMBARDO	10	10	0	0,00%
BG009 AMBIVERE	5	1	4	3,39%
BG010 ANTEGNATE	5	3	2	0,73%
BG011 ARCENE	5	2	3	1,00%
BG012 ARDESIO	3	3	0	0,00%
BG013 ARZAGO D'ADDA	8	6	2	1,18%
BG014 AVERARA	0	0	0	0,00%
BG015 AVIATICO	1	0	1	1,92%
BG016 AZZANO SAN PAOLO	9	5	4	0,55%
BG017 AZZONE	0	0	0	0,00%
BG018 BAGNATICA	7	5	2	0,57%
BG019 BARBATA	1	0	1	1,23%
BG020 BARIANO	4	5	-1	-0,36%
BG021 BARZANA	0	3	-3	-1,94%
BG022 BEDULITA	0	1	-1	-2,56%
BG023 BERBENNO	1	2	-1	-0,55%
BG024 BERGAMO	303	249	54	0,33%
BG025 BERZO SAN FERMO	0	0	0	0,00%
BG026 BIANZANO	0	0	0	0,00%
BG027 BLELLO	0	0	0	0,00%
BG028 BOLGARE	5	6	-1	-0,19%
BG029 BOLTIERE	6	10	-4	-1,19%
BG030 BONATE SOPRA	5	10	-5	-1,00%
BG031 BONATE SOTTO	5	8	-3	-0,84%
BG032 BORGO DI TERZO	0	0	0	0,00%
BG033 BOSSICO	1	1	0	0,00%
BG034 BOTTANUCO	7	5	2	0,68%
BG035 BRACCA	1	0	1	1,69%
BG036 BRANZI	0	1	-1	-1,47%
BG037 BREMBATE	17	3	14	2,27%
BG038 BREMBATE DI SOPRA	8	9	-1	-0,16%



BG040 BRIGNANO GERA D'ADDA	4	8	-4	-0,93%
BG041 BRUMANO	0	0	0	0,00%
BG042 BRUSAPORTO	0	11	-11	-2,75%
BG043 CALCINATE	4	7	-3	-0,63%
BG044 CALCIO	7	6	1	0,23%
BG046 CALUSCO D'ADDA	10	8	2	0,26%
BG047 CALVENZANO	3	4	-1	-0,41%
BG048 CAMERATA CORNELLO	3	2	1	2,17%
BG049 CANONICA D'ADDA	4	3	1	0,33%
BG050 CAPIZZONE	0	0	0	0,00%
BG051 CAPRIATE SAN GERVASIO	4	11	-7	-1,34%
BG052 CAPRINO BERGAMASCO	3	1	2	1,00%
BG053 CARAVAGGIO	23	18	5	0,40%
BG055 CAROBBIO DEGLI ANGELI	8	4	4	1,25%
BG056 CARONA	0	2	-2	-5,71%
BG057 CARVICO	7	6	1	0,29%
BG058 CASAZZA	4	6	-2	-0,51%
BG059 CASIRATE D'ADDA	3	2	1	0,40%
BG060 CASNIGO	0	5	-5	-1,75%
BG061 CASSIGLIO	0	0	0	0,00%
BG062 CASTELLI CALEPIO	6	11	-5	-0,58%
BG063 CASTEL ROZZONE	3	2	1	0,49%
BG064 CASTIONE DELLA PRESOLANA	8	2	6	1,61%
BG065 CASTRO	0	1	-1	-2,00%
BG066 CAVERNAGO	3	4	-1	-0,57%
BG067 CAZZANO SANT'ANDREA	2	2	0	0,00%
BG068 CENATE SOPRA	1	3	-2	-1,32%
BG069 CENATE SOTTO	3	8	-5	-1,75%
BG070 CENE	2	6	-4	-1,30%
BG071 CERETE	2	3	-1	-0,83%
BG072 CHIGNOLO D'ISOLA	3	1	2	0,92%
BG073 CHIUDUNO	5	10	-5	-0,99%
BG074 CISANO BERGAMASCO	4	4	0	0,00%
BG075 CISERANO	9	5	4	0,84%
BG076 CIVIDATE AL PIANO	4	5	-1	-0,29%
BG077 CLUSONE	8	14	-6	-0,66%
BG078 COLERE	0	1	-1	-1,08%
BG079 COLOGNO AL SERIO	18	14	4	0,46%
BG080 COLZATE	2	2	0	0,00%
BG081 COMUN NUOVO	4	8	-4	-1,33%
BG082 CORNA IMAGNA	2	2	0	0,00%
BG083 CORTENUOVA	3	2	1	0,67%
BG084 COSTA DI MEZZATE	5	5	0	0,00%
BG085 COSTA VALLE IMAGNA	0	0	0	0,00%
BG086 COSTA VOLPINO	15	16	-1	-0,11%
BG087 COVO	4	2	2	0,52%
BG088 CREDARO	1	6	-5	-1,56%
BG089 CURNO	21	14	7	0,73%
BG090 CUSIO	0	0	0	0,00%
BG091 DALMINE	20	20	0	0,00%



BG092 DOSSENA	0	1	-1	-1,54%
BG093 ENDINE GAIANO	6	7	-1	-0,30%
BG094 ENTRATICO	0	3	-3	-2,34%
BG096 FARA GERA D'ADDA	12	3	9	1,92%
BG097 FARA OLIVANA CON SOLA	0	2	-2	-1,92%
BG098 FILAGO	3	7	-4	-2,00%
BG099 FINO DEL MONTE	0	2	-2	-3,39%
BG100 FIORANO AL SERIO	0	4	-4	-2,08%
BG101 FONTANELLA	3	6	-3	-0,77%
BG102 FONTENO	2	1	1	3,03%
BG103 FOPPOLO	0	1	-1	-3,45%
BG104 FORESTO SPARSO	1	4	-3	-1,36%
BG105 FORNOVO SAN GIOVANNI	4	6	-2	-0,81%
BG106 FUIPIANO VALLE IMAGNA	0	1	-1	-3,70%
BG107 GANDELLINO	1	3	-2	-4,08%
BG108 GANDINO	3	6	-3	-0,73%
BG109 GANDOSSO	0	0	0	0,00%
BG110 GAVERINA TERME	0	2	-2	-4,55%
BG111 GAZZANIGA	4	8	-4	-1,12%
BG113 GHISALBA	8	7	1	0,20%
BG114 GORLAGO	8	6	2	0,43%
BG115 GORLE	5	12	-7	-1,35%
BG116 GORNO	1	1	0	0,00%
BG117 GRASSOBBIO	10	11	-1	-0,14%
BG118 GROMO	0	1	-1	-1,00%
BG119 GRONE	1	2	-1	-1,35%
BG120 GRUMELLO DEL MONTE	7	14	-7	-0,78%
BG121 ISOLA DI FONDRA	0	0	0	0,00%
BG122 ISSO	0	2	-2	-2,20%
BG123 LALLIO	6	6	0	0,00%
BG124 LEFFE	2	7	-5	-1,23%
BG125 LENNA	0	1	-1	-1,85%
BG126 LEVATE	0	2	-2	-1,03%
BG127 LOCATELLO	2	0	2	3,92%
BG128 LOVERE	12	8	4	0,94%
BG129 LURANO	1	5	-4	-2,41%
BG130 LUZZANA	0	0	0	0,00%
BG131 MADONE	4	5	-1	-0,27%
BG132 MAPELLO	6	5	1	0,22%
BG133 MARTINENGO	13	15	-2	-0,23%
BG134 MEZZOLDI	0	0	0	0,00%
BG135 MISANO DI GERA D'ADDA	1	1	0	0,00%
BG136 MOIO DE' CALVI	0	0	0	0,00%
BG137 MONASTEROLO DEL CASTELLO	0	3	-3	-3,61%
BG139 MONTELLO	5	1	4	2,22%
BG140 MORENGO	1	1	0	0,00%
BG141 MORNICO AL SERIO	3	3	0	0,00%
BG142 MOZZANICA	1	3	-2	-0,70%
BG143 MOZZO	3	4	-1	-0,21%
BG144 NEMBRO	13	10	3	0,41%



BG145 OLMO AL BREMBO	0	1	-1	-1,96%
BG146 OLTRE IL COLLE	3	1	2	2,04%
BG147 OLTRESSENDA ALTA	0	0	0	0,00%
BG148 ONETA	0	0	0	0,00%
BG149 ONORE	3	1	2	2,00%
BG150 ORIO AL SERIO	3	2	1	0,51%
BG151 ORNICA	0	0	0	0,00%
BG152 OSIO SOPRA	3	5	-2	-0,56%
BG153 OSIO SOTTO	8	8	0	0,00%
BG154 PAGAZZANO	1	4	-3	-2,26%
BG155 PALADINA	2	1	1	0,46%
BG156 PALAZZAGO	4	4	0	0,00%
BG157 PALOSCO	4	7	-3	-0,60%
BG158 PARRE	3	4	-1	-0,43%
BG159 PARZANICA	0	0	0	0,00%
BG160 PEDRENGO	6	8	-2	-0,44%
BG161 PEIA	2	2	0	0,00%
BG162 PIANICO	2	1	1	1,32%
BG163 PIARIO	1	3	-2	-4,88%
BG164 PIAZZA BREMBANA	0	1	-1	-1,06%
BG165 PIAZZATORRE	0	2	-2	-4,00%
BG166 PIAZZOLO	0	0	0	0,00%
BG167 POGNANO	1	1	0	0,00%
BG168 PONTE NOSSA	7	3	4	2,47%
BG169 PONTERANICA	5	6	-1	-0,24%
BG170 PONTE SAN PIETRO	22	12	10	1,40%
BG171 PONTIDA	2	6	-4	-1,50%
BG172 PONTIROLO NUOVO	5	2	3	0,72%
BG173 PRADALUNGA	7	1	6	2,58%
BG174 PREDORE	4	1	3	2,14%
BG175 PREMOLO	0	3	-3	-6,82%
BG176 PRESEZZO	4	8	-4	-1,13%
BG177 PUMENENGO	1	1	0	0,00%
BG178 RANICA	4	6	-2	-0,45%
BG179 RANZANICO	2	1	1	1,25%
BG180 RIVA DI SOLTO	0	4	-4	-7,02%
BG182 ROGNO	8	2	6	1,68%
BG183 ROMANO DI LOMBARDIA	23	33	-10	-0,57%
BG184 RONCOBELLO	1	0	1	3,85%
BG185 RONCOLA	2	0	2	2,47%
BG186 ROTA D'IMAGNA	1	0	1	1,27%
BG187 ROVETTA	2	5	-3	-0,88%
BG188 SAN GIOVANNI BIANCO	2	1	1	0,38%
BG189 SAN PAOLO D'ARGON	5	5	0	0,00%
BG190 SAN PELLEGRINO TERME	0	6	-6	-2,05%
BG191 SANTA BRIGIDA	0	0	0	0,00%
BG192 SANT'OMOBONO TERME	0	0	0	0,00%
BG193 SARNICO	11	12	-1	-0,12%
BG194 SCANZOROSCIATE	4	6	-2	-0,34%
BG195 SCHILPARIO	1	2	-1	-0,84%



BG196 SEDRINA	2	2	0	0,00%
BG197 SELVINO	6	5	1	0,41%
BG198 SERIATE	27	28	-1	-0,07%
BG199 SERINA	1	1	0	0,00%
BG200 SOLTO COLLINA	2	3	-1	-0,57%
BG201 SONGAVAZZO	2	0	2	3,45%
BG202 SORISOLE	5	13	-8	-1,74%
BG203 SOTTO IL MONTE GIOVANNI XXIII	3	4	-1	-0,40%
BG204 SOVERE	8	5	3	0,87%
BG205 SPINONE AL LAGO	0	0	0	0,00%
BG206 SPIRANO	1	4	-3	-0,77%
BG207 STEZZANO	13	9	4	0,54%
BG208 STROZZA	0	0	0	0,00%
BG209 SUISIO	4	5	-1	-0,35%
BG210 TALEGGIO	1	0	1	1,33%
BG211 TAVERNOLA BERGAMASCA	0	0	0	0,00%
BG212 TELGATE	5	6	-1	-0,22%
BG213 TERNO D'ISOLA	8	6	2	0,47%
BG214 TORRE BOLDONE	11	14	-3	-0,59%
BG215 TORRE DE' BUSI	1	1	0	0,00%
BG216 TORRE DE' ROVERI	1	3	-2	-1,07%
BG217 TORRE PALLAVICINA	0	0	0	0,00%
BG218 TRESORE BALNEARIO	7	20	-13	-1,52%
BG219 TREVIGLIO	42	56	-14	-0,47%
BG220 TREVIOLO	10	6	4	0,37%
BG221 UBIALE CLANEZZO	2	1	1	1,56%
BG222 URGNANO	7	14	-7	-0,85%
BG223 VALBONDIONE	0	0	0	0,00%
BG224 VALBREMBO	9	3	6	1,97%
BG225 VALGOGLIO	0	1	-1	-2,27%
BG226 VALLEVE	1	1	0	0,00%
BG227 VALNEGRA	0	1	-1	-11,11%
BG229 VALTORTA	0	0	0	0,00%
BG230 VEDESETA	0	0	0	0,00%
BG232 VERDELLINO	4	9	-5	-0,94%
BG233 VERDELLO	14	6	8	1,43%
BG234 VERTOVA	6	7	-1	-0,22%
BG235 VIADANICA	1	0	1	1,33%
BG236 VIGANO SAN MARTINO	0	1	-1	-1,15%
BG237 VIGOLO	0	1	-1	-2,22%
BG238 VILLA D'ADDA	3	7	-4	-1,51%
BG239 VILLA D'ALME'	6	10	-4	-0,89%
BG240 VILLA DI SERIO	3	6	-3	-0,89%
BG241 VILLA D'OGNA	2	1	1	0,78%
BG242 VILLONGO	8	5	3	0,50%
BG243 VILMINORE DI SCALVE	0	1	-1	-0,74%
BG244 ZANDOBBIO	0	1	-1	-0,59%
BG245 ZANICA	4	5	-1	-0,14%
BG246 ZOGNO	4	9	-5	-0,92%
BG247 COSTA SERINA	1	0	1	1,47%



BG248 ALGUA	0	1	-1	-2,33%
BG249 CORNALBA	1	0	1	3,85%
BG250 MEDOLAGO	2	7	-5	-2,00%
BG251 SOLZA	3	1	2	1,80%
BG252 SANT'OMOBONO TERME	1	3	-2	-0,67%
BG253 VAL BREMBILLA	1	6	-5	-1,76%
PROVINCIA DI BERGAMO	1.271	1.349	-78	-0,09%

Fonte: InfoCamere