

## LA CONGIUNTURA ECONOMICA A BERGAMO NEL PRIMO TRIMESTRE 2009

**(Industria, artigianato, commercio, servizi, dinamica delle imprese)**

### **L' industria**

Il quadro ancora pesantemente negativo della congiuntura industriale in provincia di Bergamo è parzialmente mitigato da alcuni segnali (ordini esteri e aspettative sul secondo trimestre dell'anno) che lasciano intravedere per l'immediato futuro non la ripresa ma una possibile interruzione della linea di caduta dei livelli produttivi.

Alla fine del primo trimestre, Marzo 2009, la crisi dilaga, si allarga alla totalità dei settori e delle dimensioni di impresa e l'intensità delle variazioni negative si approfondisce.

La produzione dell'industria scende di **11,9** punti nel confronto con lo stesso periodo dell'**anno** scorso (-11,1 il dato medio regionale) e di **4,8** punti rispetto al livello raggiunto nell'ultimo **trimestre** del 2008 (-6,2 in Lombardia).

L'indice della produzione industriale è a quota 94, cioè sei punti sotto il livello medio raggiunto nell'anno 2000 e in rapida caduta rispetto al culmine (106,9) toccato nel secondo trimestre del 2007 e al livello ancora elevato (106,4) del primo trimestre del 2008.

L'estensione della crisi si sintetizza in una quota superiore al 75% di imprese che denunciano cali produttivi superiori al 5% rispetto a un anno fa. Tutti i settori segnalano flessioni su base tendenziale, in particolare la meccanica segna -12,8%.

La dinamica di brevissimo termine, importantissima per cogliere la direzione del movimento congiunturale, è sempre negativa nel complesso ma con qualche spunto positivo degno di nota: le grandi imprese evidenziano un recupero sull'ultimo trimestre del 2008 e non tutti i settori sono in contrazione. Anche la dinamica del fatturato nel trimestre sembra attenuare la fase negativa.

Il segnale più incoraggiante proviene dalla componente estera degli ordinativi, che in genere anticipano l'andamento del ciclo nell'immediato futuro. Mentre gli ordini dal mercato interno sono ancora in caduta gli ordinativi esteri segnano un debole progresso (+0,8%) rispetto al trimestre immediatamente precedente.

La contrazione della produzione si ripercuote sui livelli occupazionali: gli addetti nell'industria si riducono di poco più di un punto percentuale nel primo trimestre, a causa di un dimezzamento del tasso d'ingresso, cioè delle nuove assunzioni, rispetto ai valori che in genere si presentano all'inizio dell'anno.

Al blocco, o al rinvio, delle assunzioni si aggiunge anche un esteso ricorso alla Cassa Integrazione, a cui ha fatto ricorso il 27,7% delle aziende industriali, una quota minore della media regionale.

Infine, lo spunto positivo sulla dinamica degli ordini esteri sostiene l'attesa di un ciclo della domanda internazionale meno negativo rispetto alla precedente rilevazione e induce una relativa diminuzione della quota di pessimisti, pur sempre prevalente sia nell'industria che nell'artigianato, anche sulle prospettive a breve della domanda interna e della produzione.

L'Indagine regionale sull'industria è realizzata da Unioncamere, Confindustria e Regione Lombardia. Nella rilevazione del primo trimestre 2009 sono state intervistate, nelle prime settimane di aprile 2009, 1.644 **aziende industriali** lombarde (**con almeno 10 addetti**). In provincia di Bergamo hanno risposto 224 aziende industriali (113 per cento del campione teorico).

La **produzione industriale** in provincia di Bergamo è ancora in caduta (**-11,9 %** la variazione grezza) rispetto **ad un anno fa**. L'indice destagionalizzato <sup>1</sup>. della produzione (base anno 2000 = 100) scende a quota 94 con una variazione trimestrale del **-4,8%**

---

<sup>1</sup> Le serie storiche sono destagionalizzate con la procedura TRAMO-SEATS, che è correntemente impiegata dai principali istituti di ricerca nazionali e internazionali, tra cui EUROSTAT e ISTAT, ISAE. La procedura TRAMO-SEATS opera ogni trimestre su tutta la serie storica e non solo sull'ultimo dato inserito, con un incremento progressivo della precisione nella stima dei dati passati. Quindi, **ad ogni aggiornamento possono verificarsi piccole correzioni dei dati dei trimestri precedenti in base alle nuove informazioni acquisite**. Non è risultata invece possibile per questa indagine a livello regionale la correzione per giorni lavorativi della produzione nell'industria: la serie di Bergamo riporta quindi, per omogeneità con i risultati regionali, la variazione grezza su base annua (molto vicina peraltro ai dati corretti per giorni lavorativi).

### Produzione industriale in provincia di Bergamo - 1° trim 2005 - 1° trim 2009

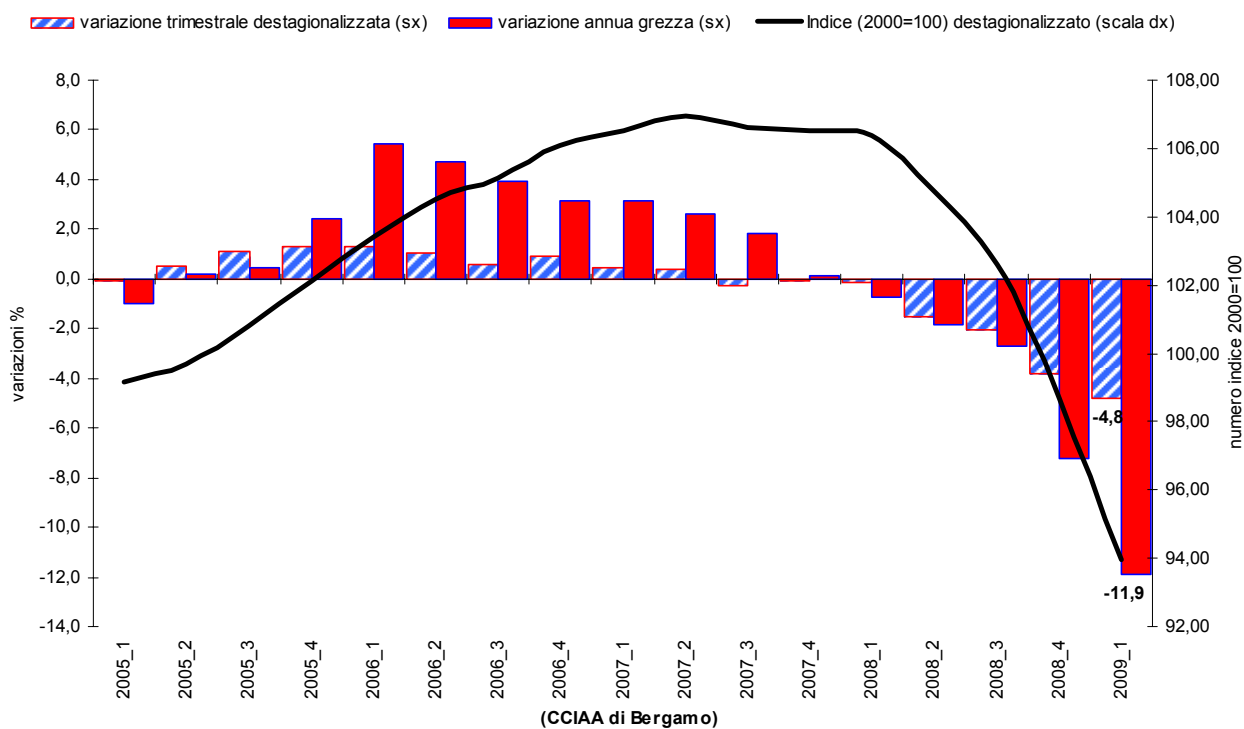

La congiuntura negativa riguarda tutte le dimensioni d'impresa e tutti i settori.

Per il quarto trimestre consecutivo è negativa la dinamica tendenziale della meccanica: dopo il -7% dello scorso trimestre il calo si accentua con una caduta del -12,8% nei primi tre mesi dell'anno.

**Variazione grezza su base annua della produzione nei settori dell'Industria bergamasca**

	I 07	II 07	III 07	IV 07	I 08	II 08	III 08	IV 08	I 09
Siderurgia	5,2	6,2	4,5	-1,6	3,9	0,3	-6,2	-5,5	-12,4
Min. non metalliferi	1,1	-3,5	-0,2	2,9	0,8	1,5	-3,7	-8,1	-13,7
Chimica	-2,7	2,8	-1,1	2,6	2,9	-0,4	2,5	-8,2	-13,8
Meccanica	6,2	4,5	5,2	0,6	0,9	-0,7	-2,0	-7,0	-12,8
Mezzi di trasporto	4,7	0,3	-6,0	0,0	-1,8	9,6	9,6	2,9	-11,0
Alimentari	0,4	5,6	-0,7	-3,2	-3,0	-0,6	0,6	-0,3	-3,5
Tessile	-3,3	-1,6	-3,7	-1,0	-8,0	-8,7	-11,3	-11,6	-11,8
Pelli e calzature	-3,1	0,0	-6,1	-3,1	-8,4	-3,7	-10,5	-8,3	-11,4
Abbigliamento	3,8	4,6	0,2	-1,9	-2,6	-5,2	-1,5	-7,4	-5,0
Legno-mobili	4,6	-0,2	4,3	-1,1	-5,2	-4,0	-2,2	-6,2	-5,7
Carta-editoria	1,6	1,4	-1,0	-1,0	0,1	-0,4	-1,4	-6,9	-14,4
Gomma-plastica	5,1	0,4	2,2	0,2	-1,2	-4,3	0,1	-8,8	-12,9
Ind. varie	3,0	8,8	8,6	4,1	3,7	-0,9	-4,6	-6,5	-11,2
<b>TOTALE</b>	<b>3,2</b>	<b>2,6</b>	<b>1,8</b>	<b>0,1</b>	<b>-0,8</b>	<b>-1,8</b>	<b>-2,7</b>	<b>-7,2</b>	<b>-11,9</b>
Settori in crescita	10	10	6	6	6	3	4	1	0
Settori in contrazione	3	3	7	7	7	10	9	12	13

Camera di Commercio di Bergamo

Il 78,2% (contro il 49% nella precedente rilevazione) delle numerose aziende meccaniche presenti nel campione denuncia flessioni al di sotto del 5% mentre il 6,9% (erano il 20% nel 4° trimestre 2008) registra ancora incrementi positivi superiori al 5%.

Il tessile continua ad accusare flessioni marcate ma stabili intorno a valori dell' 11%, anche per la riduzione o sospensione dell'attività in diverse aziende. Nell'abbigliamento la flessione tendenziale del primo trimestre è invece più contenuta rispetto al risultato del precedente trimestre.

Il quadro congiunturale negativo è confermato dal peggioramento della dinamica di quasi tutti i settori con risultati comprese tra il -3,5% dell'alimentare e il -14,4% del settore carta-editoria.

Non emergono differenze di spicco nella dinamica tendenziale per classe dimensionale: le medie imprese (tra 50 e 200 addetti) accusano flessioni (-14%) più pronunciate rispetto alle piccole e alle grandi (con flessioni intorno ai dieci punti).

Qualche spunto promettente emerge invece dalla dinamica trimestrale: in termini di variazione grezza le grandi imprese (con oltre 200 addetti) registrano un netto progresso sul trimestre precedente (+11,7%) mentre si accentua il calo congiunturale per le medie (-2%) e soprattutto per le piccole (con meno di 50 addetti) imprese: -13%. Segno positivo anche nelle dinamiche trimestrali di alcuni settori (siderurgia, chimica, legno.mobili).

**Variazioni su base annua della produzione dell'industria meccanica - Bergamo**

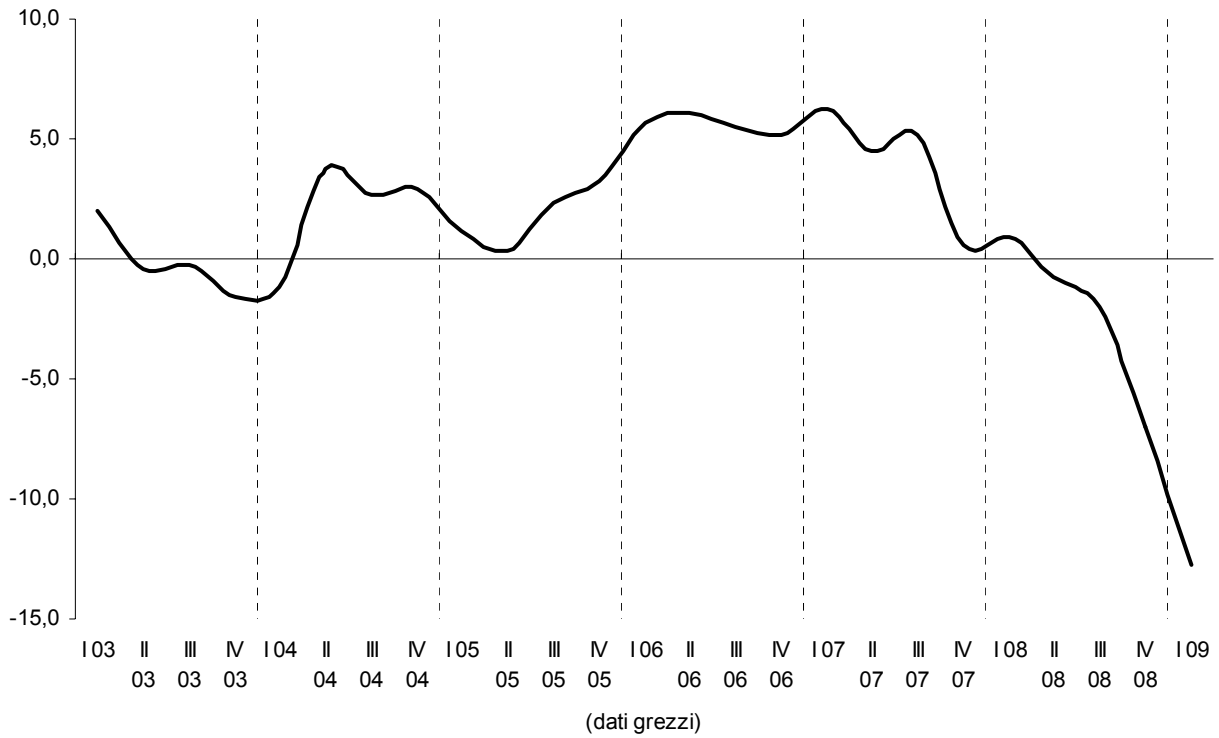

**Variazioni su base annua della produzione dell'industria tessile e dell'abbigliamento - Bergamo**

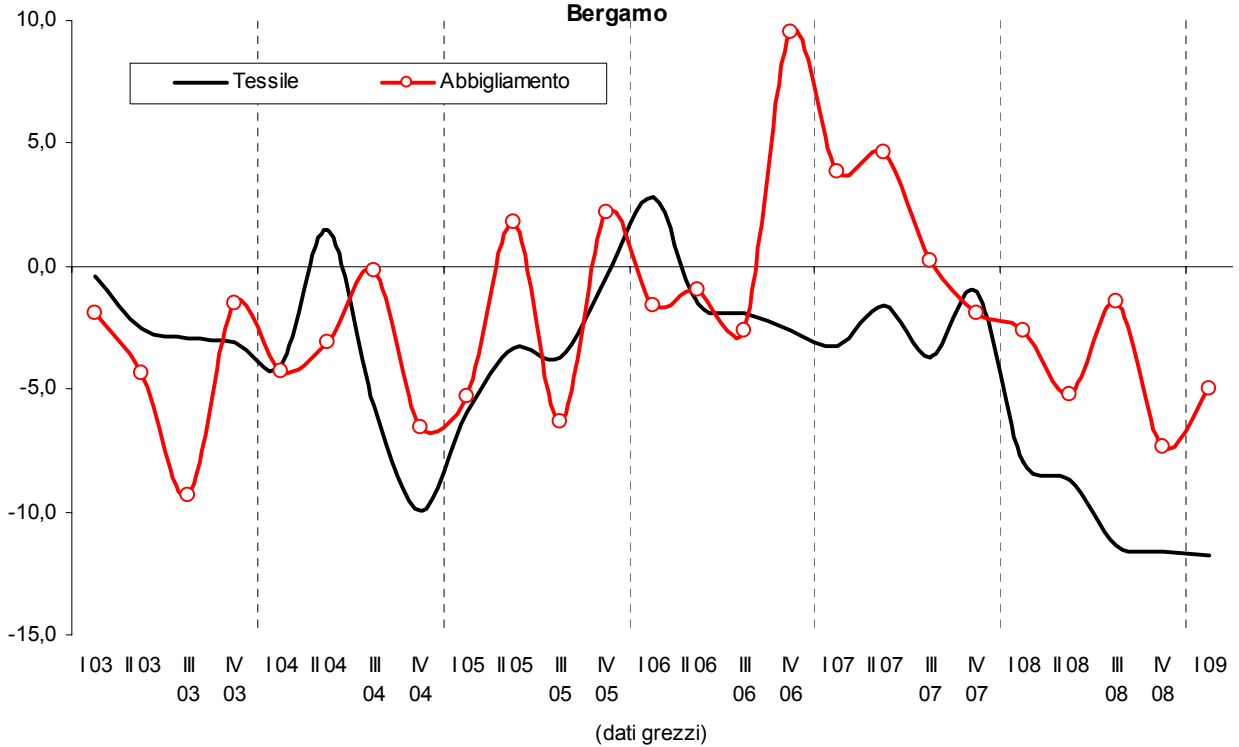

**Produzione industriale 1° trimestre 2009 - Province della Lombardia**  
**Variazione tendenziale grezza**

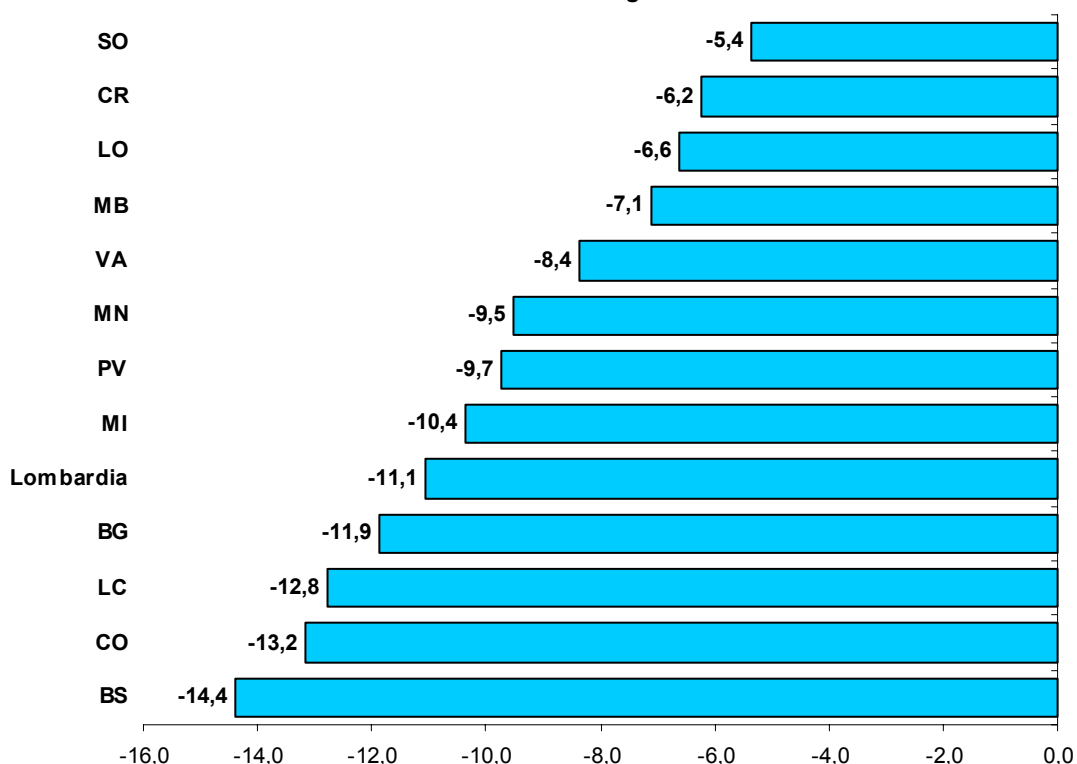

Il ciclo congiunturale è in fase negativa in tutta la regione. La variazione media regionale si assesta a -11,1%. Al di sotto della media regionale troviamo, oltre a Bergamo, le province pedemontane: le più industrializzate, vocate all'esportazione e con forte presenza di meccanica e tessile.

La distribuzione delle risposte del campione delle industrie di Bergamo per classe di variazione della produzione, registra il 9,3% - in calo rispetto al 15,2 dello scorso trimestre - di incrementi superiori al 5 per cento su base annua contro il 75,4% di segnalazioni di diminuzioni oltre il -5 per cento (erano il 56,5% il trimestre scorso). Il saldo complessivo tra segnalazioni di aumento e diminuzione peggiora: **-64,7%**, rispetto al -43,5% della precedente rilevazione.

Produzione industriale in provincia di Bergamo: variazione sull' anno precedente. Distribuzione di frequenze per classe %

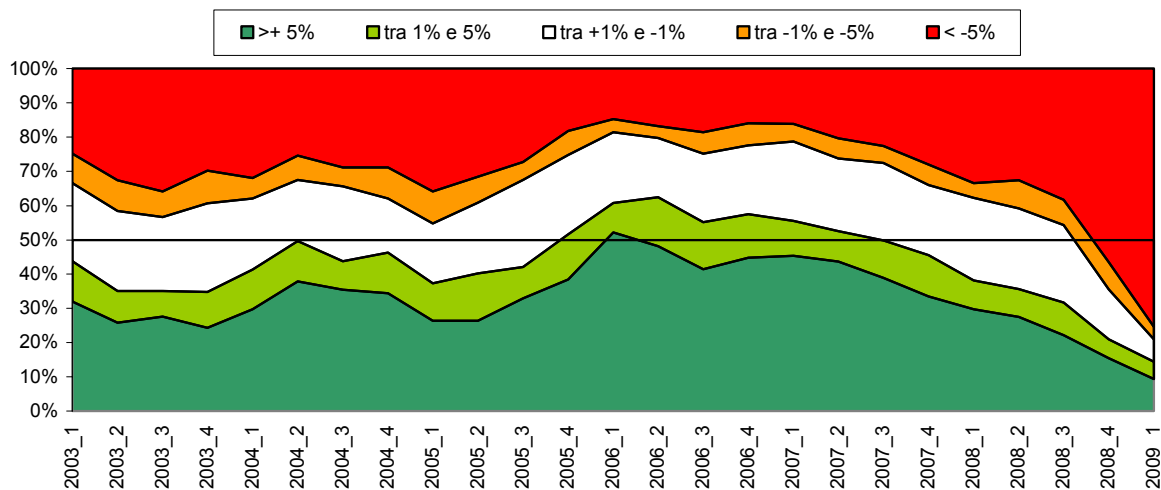

Produzione industriale in provincia di Bergamo: variazione su anno precedente. Saldo % tra variazioni positive e negative

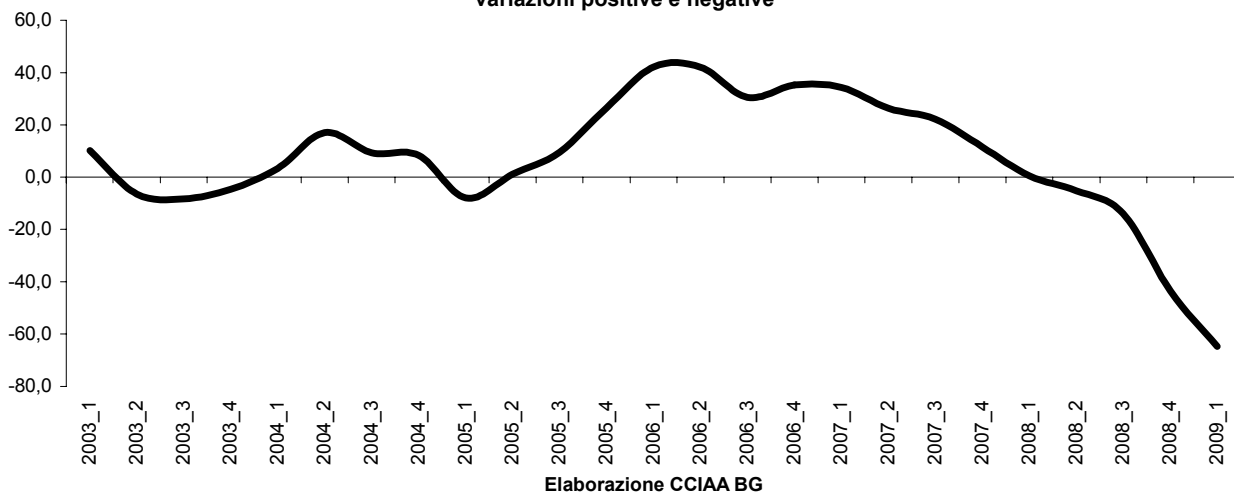

Elaborazione CCIAA BG

Il tasso di utilizzo degli impianti scende al **60,1%**, (62,4 il dato regionale) in ulteriore calo rispetto al trimestre precedente.

Tasso di utilizzo degli impianti (dati trimestrali destagionalizzati)

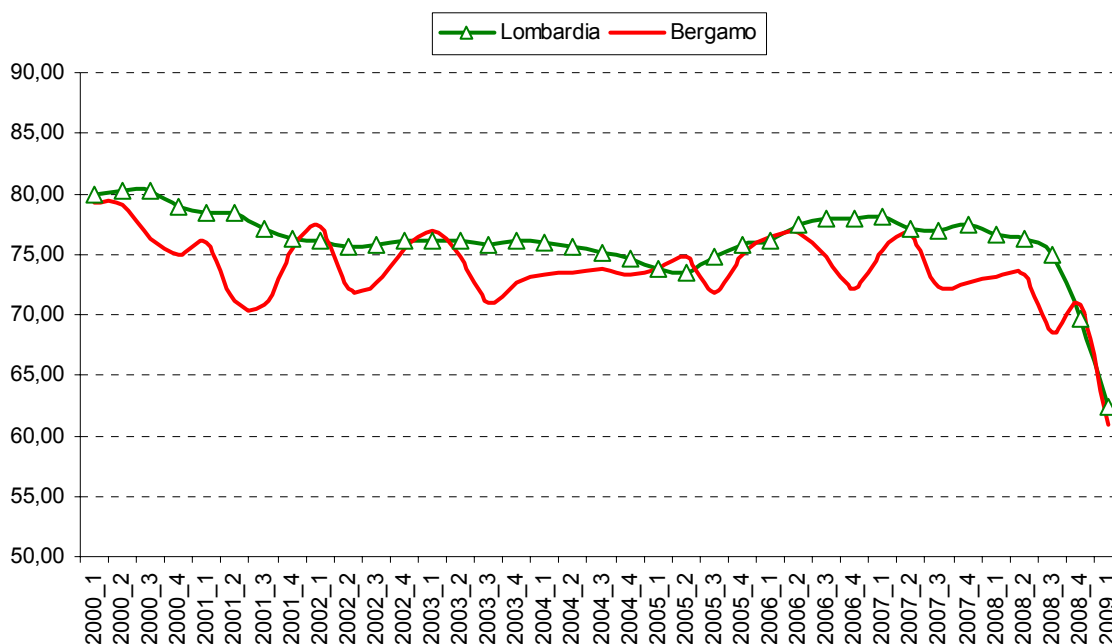

Il **fatturato** (dato grezzo a valori correnti) **su base annua** è in calo per il quarto trimestre consecutivo con un peggioramento sia nella componente nazionale (-**17,4%**) che in quella estera (-**11,6%**).

La meccanica registra flessioni marcate sia del fatturato interno (-19%) che di quello estero (-13%).

Nel tessile le vendite sono in calo di 17 punti percentuali sul mercato nazionale e di 11 punti sui mercati esteri.

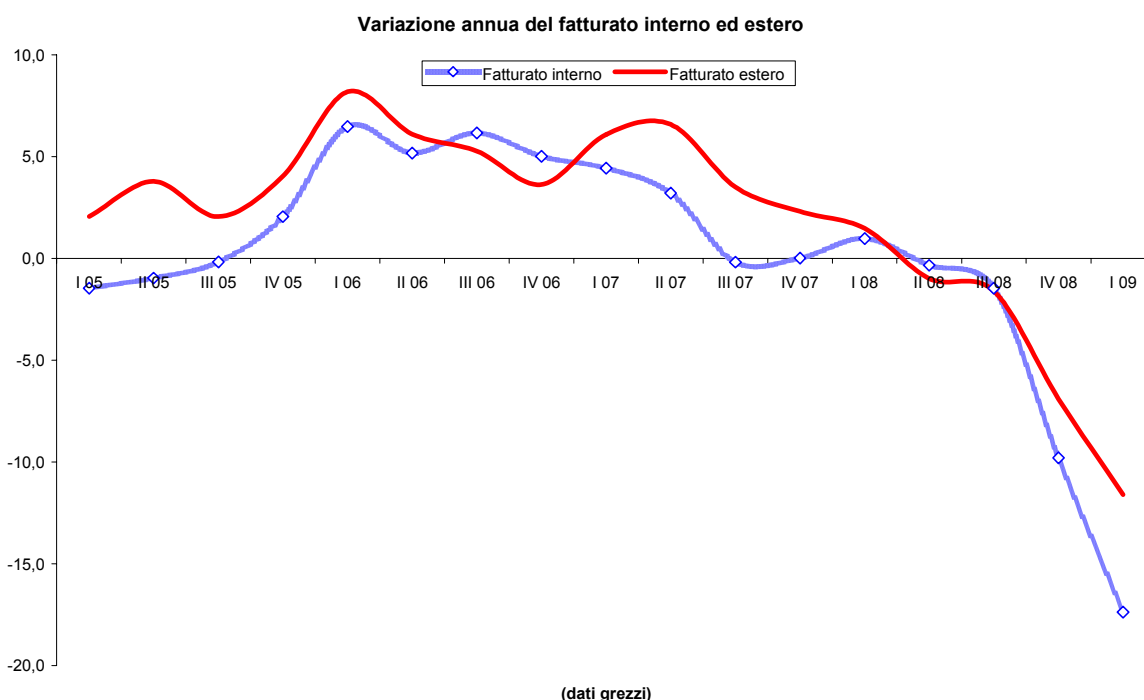



La variazione destagionizzata **su base trimestrale**, registra invece un'attenuazione della caduta soprattutto del fatturato interno (-2,8) e anche di quello estero (-2,7) rispetto alla precedente rilevazione.

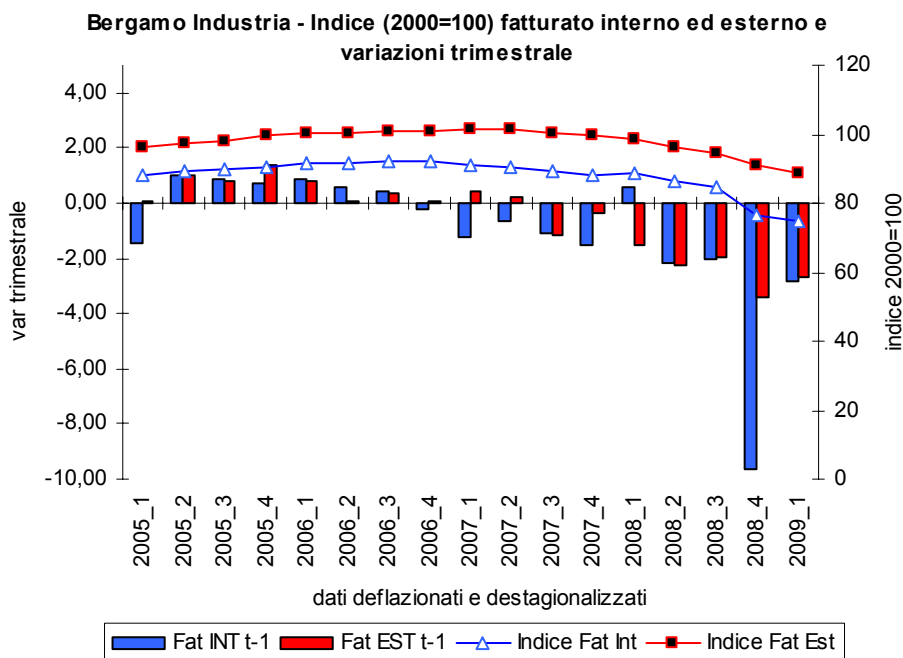

Gli **ordinativi** acquisiti nel trimestre, indicatore importante della tendenza della domanda nell'immediato futuro, sono in flessione sul mercato nazionale (**-7,1** per cento la variazione destagionalizzata) ma in lieve recupero (**+0,8** per cento) sui mercati esteri.

In termini di variazione trimestrale grezza, gli ordinativi della meccanica diminuiscono del -11% sul mercato interno ma sono in aumento del 6,7% sull'estero.

Nel tessile si registrano incrementi sia degli ordini nazionali (+2%) che di quelli esteri (+30%).

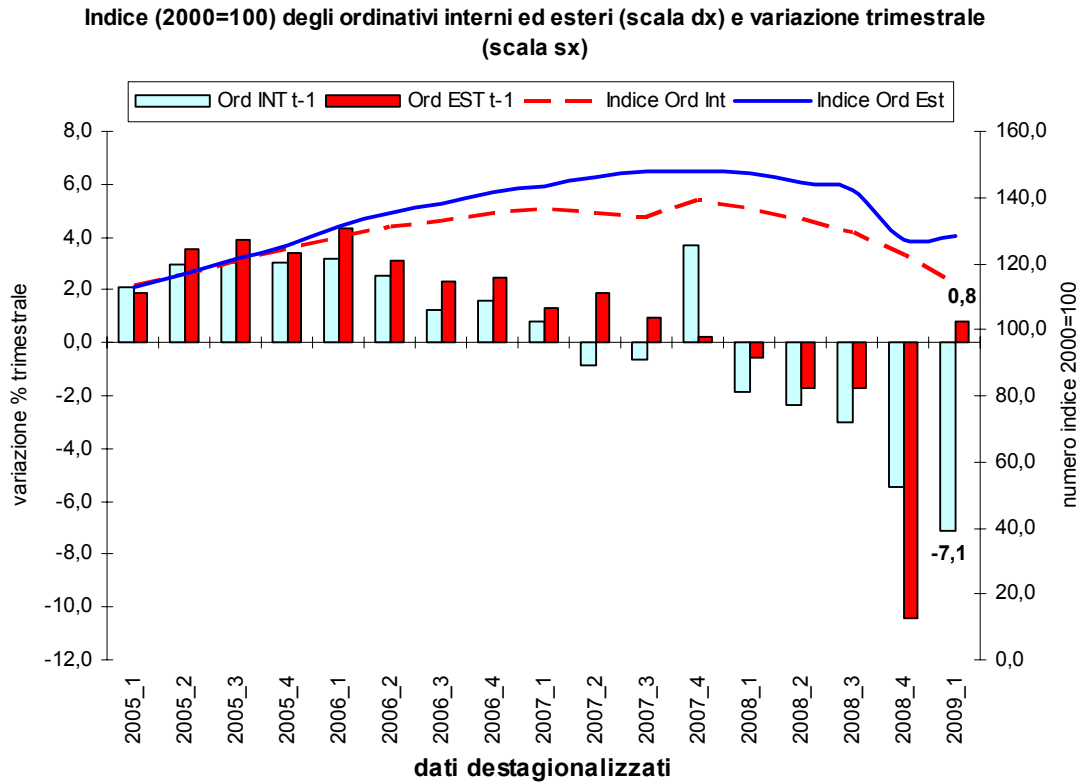

La dinamica degli ordinativi mostra segni di miglioramento, ma il livello complessivo è ancora basso. Le giornate di produzione equivalenti agli ordini acquisiti nel trimestre sono in calo tendenziale e il livello raggiunto dall'industria bergamasca (in media gli ordini acquisiti nel trimestre corrispondono a 41 giorni di produzione) è inferiore al corrispondente dato regionale.

Si conferma la tendenza all'appesantimento delle **scorte di prodotti finiti**: il saldo tra valutazioni di esuberanza e quelle opposte di scarsità dei magazzini vede aumentare il peso relativo delle prime.

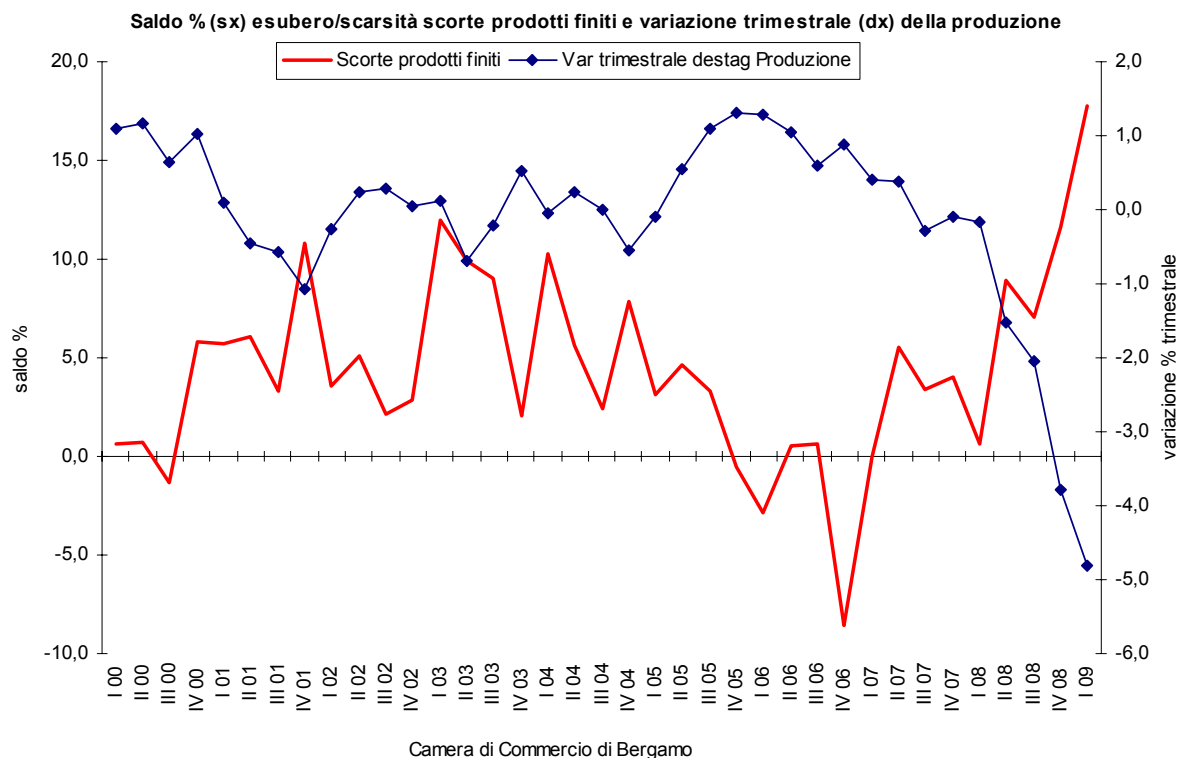

I **prezzi delle materie prime** continuano la loro discesa (la variazione grezza è di **-3,5 %** nel corso dell'ultimo trimestre 2008 contro il **-1%** del trimestre precedente) così come i **prezzi dei prodotti finiti** la cui dinamica scende al **-2,5%** rispetto al **-0,5%** del secondo trimestre dell'anno.

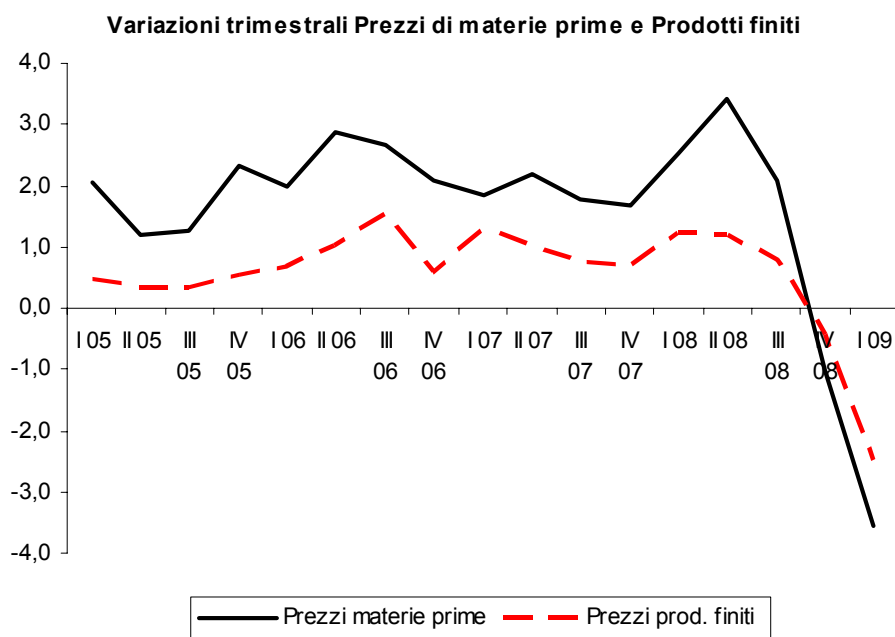

L'occupazione è in calo. Il numero degli **addetti** delle imprese del campione diminuisce (**-1,04** per cento nel trimestre) come risultato a saldo di un tasso d'ingresso (**1,10**) inferiore a quello che in genere si riscontra nel primo trimestre dell'anno e di un tasso di uscita del **2,15**, del tutto simile ai valori tipici degli scorsi anni .

Il dato destagionalizzato, che neutralizza gli effetti di calendario, è in peggioramento (- **1,45%**) rispetto ai trimestri precedenti .

L'occupazione nella meccanica è in calo (-0,83% la variazione grezza) nel trimestre (0,58 il tasso d'ingresso e 1,41 il tasso di uscita). Nel tessile ad un tasso di ingresso di 0,50 è corrisposto un tasso di uscita di 2,21 con un saldo negativo del -1,69% per cento nel trimestre. Variazioni negative dell'occupazione si segnalano in 8 settori (erano 10 nella scorsa rilevazione) su 13.

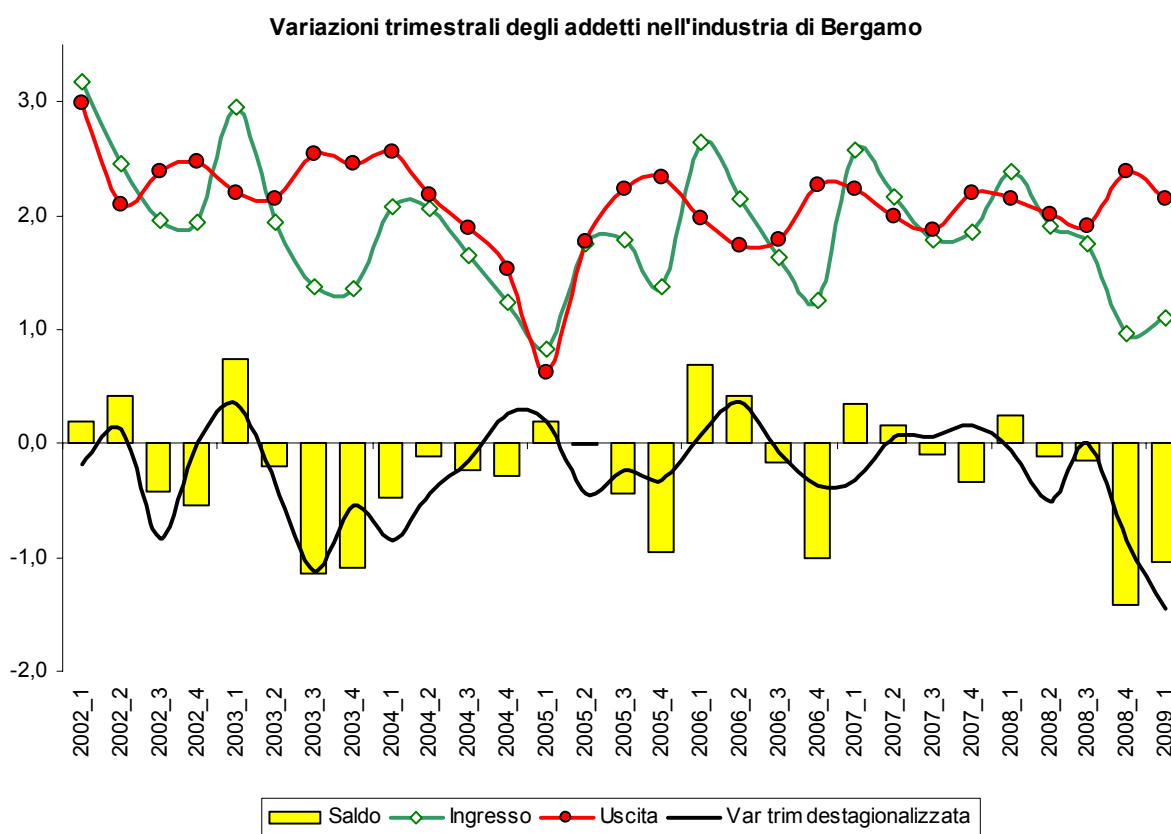

Le aziende che hanno utilizzato la Cassa Integrazione Guadagni sono in forte aumento (**27,7%** del campione contro il 14,6% del trimestre precedente). Vi hanno fatto ricorso il 23,6% delle aziende meccaniche e il 52,4% di quelle tessili. La quota di Cassa integrazione utilizzata è pari al **3,2%** del monte ore trimestrale (4% nella meccanica, 3,4% nel tessile, 21% nell'abbigliamento), in aumento rispetto al 2% nel trimestre precedente.

Se si guarda alla serie storica dell'Indagine congiunturale della Camera di Commercio, la quota delle aziende che hanno fatto ricorso nel trimestre alla Cassa Integrazione ha già superato i livelli raggiunti durante la crisi del 1993.

Quota % aziende del campione dell' industria bergamasca che hanno fatto ricorso nel trimestre alla Cassa Integrazione (1993-2009)

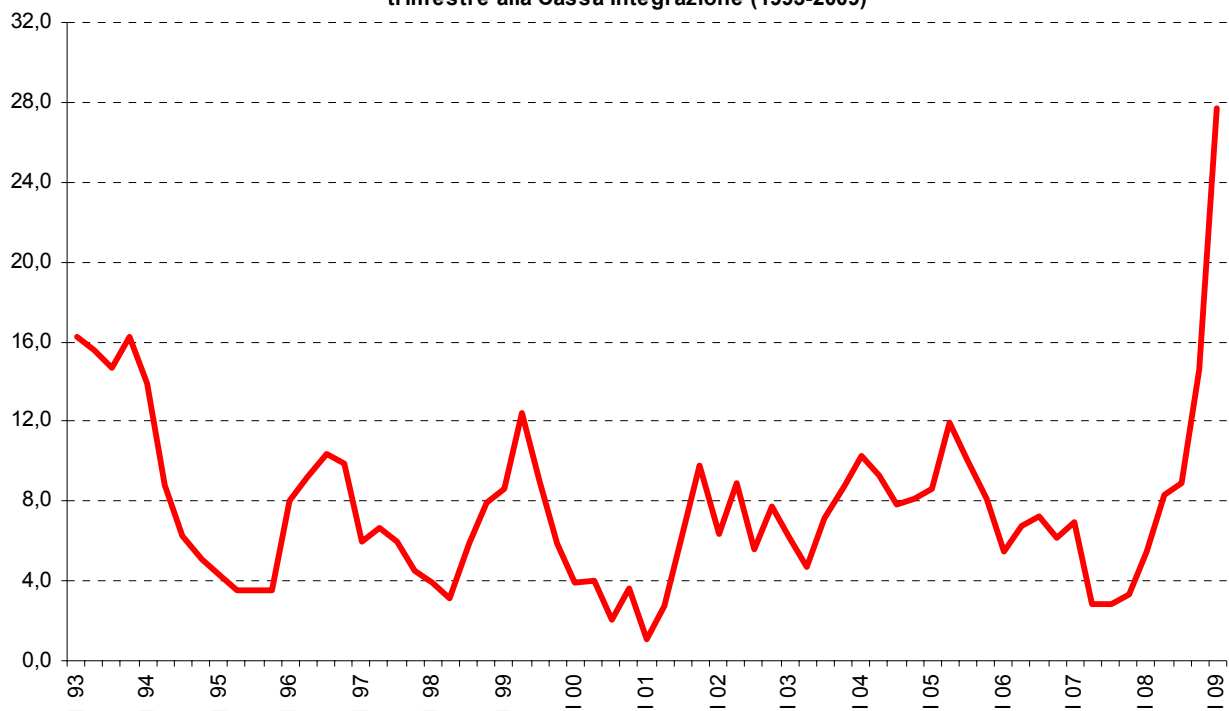

L'andamento dell'occupazione nell'industria manifatturiera è negativo in tutta la Lombardia e Bergamo si colloca in prossimità del dato medio regionale. E' invece relativamente minore il ricorso dell'industria bergamasca alla Cassa Integrazione

I trimestre 2009 - Occupazione - Industria manifatturiera

	Var % addetti nel trim.	Tassi % trimestrali		Ricorso a CIG	
		ingresso	uscita	casi %	% sul monte ore trimestr ale
Varese	-0,61	1,03	1,64	33,5	3,1
Como	-1,03	0,62	1,65	37,8	6,4
Lecco	0,16	1,30	1,14	33,7	3,6
Sondrio	1,11	3,10	2,00	16,7	1,7
Milano	-1,58	1,10	2,69	24,2	2,8
Lodi	-0,28	2,16	2,44	21,6	4,0
<b>Bergamo</b>	<b>-1,04</b>	<b>1,10</b>	<b>2,15</b>	<b>27,7</b>	<b>3,2</b>
Brescia	-0,55	1,31	1,86	35,8	11,3
Pavia	-1,44	0,84	2,28	39,1	7,0
Cremona	-2,03	2,27	4,32	22,5	1,2
Mantova	-0,38	1,44	1,82	21,3	1,7
Monza	-2,38	1,17	3,58	25,0	4,2
<b>LOMBARDIA</b>	<b>-1,07</b>	<b>1,22</b>	<b>2,29</b>	<b>29,3</b>	<b>4,5</b>

Per il prossimo trimestre sono prevalenti aspettative negative ma con un'attenuazione dell'intensità del pessimismo rispetto al trimestre precedente, soprattutto per quanto riguarda la domanda estera.

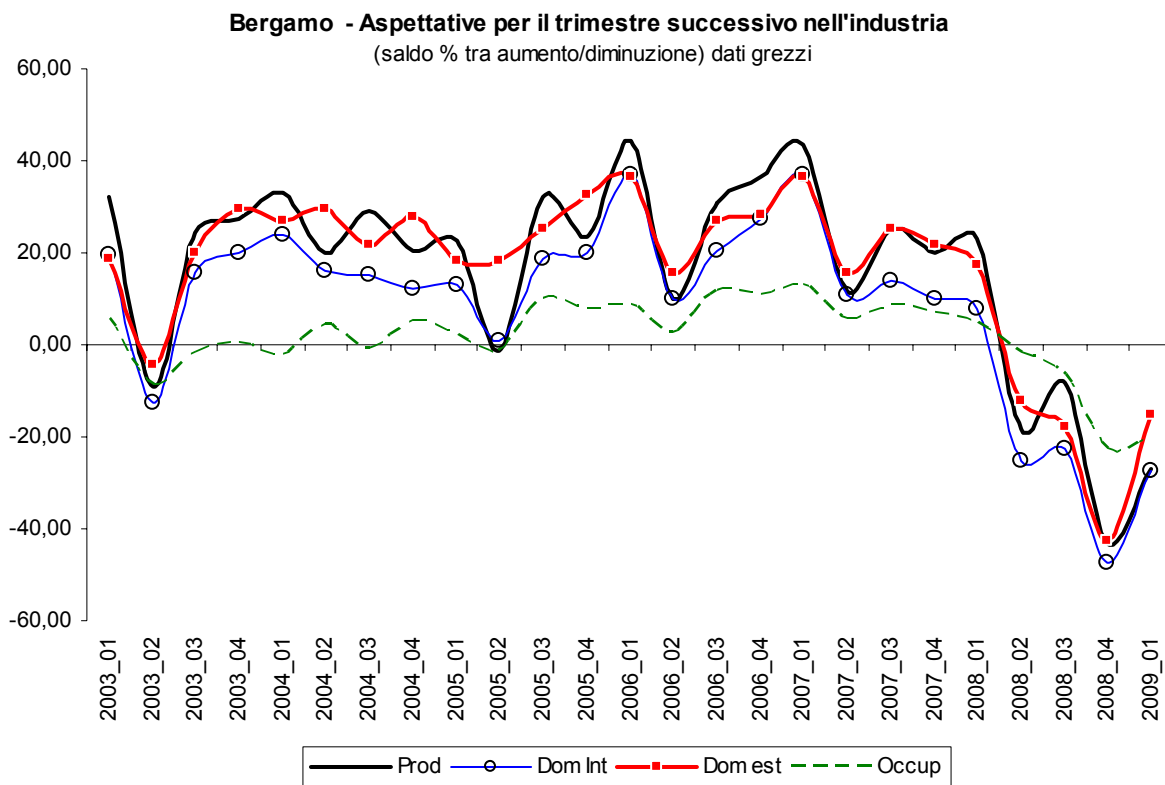

# PRODUZIONE DELL'INDUSTRIA MANIFATTURIERA: Lombardia e Bergamo

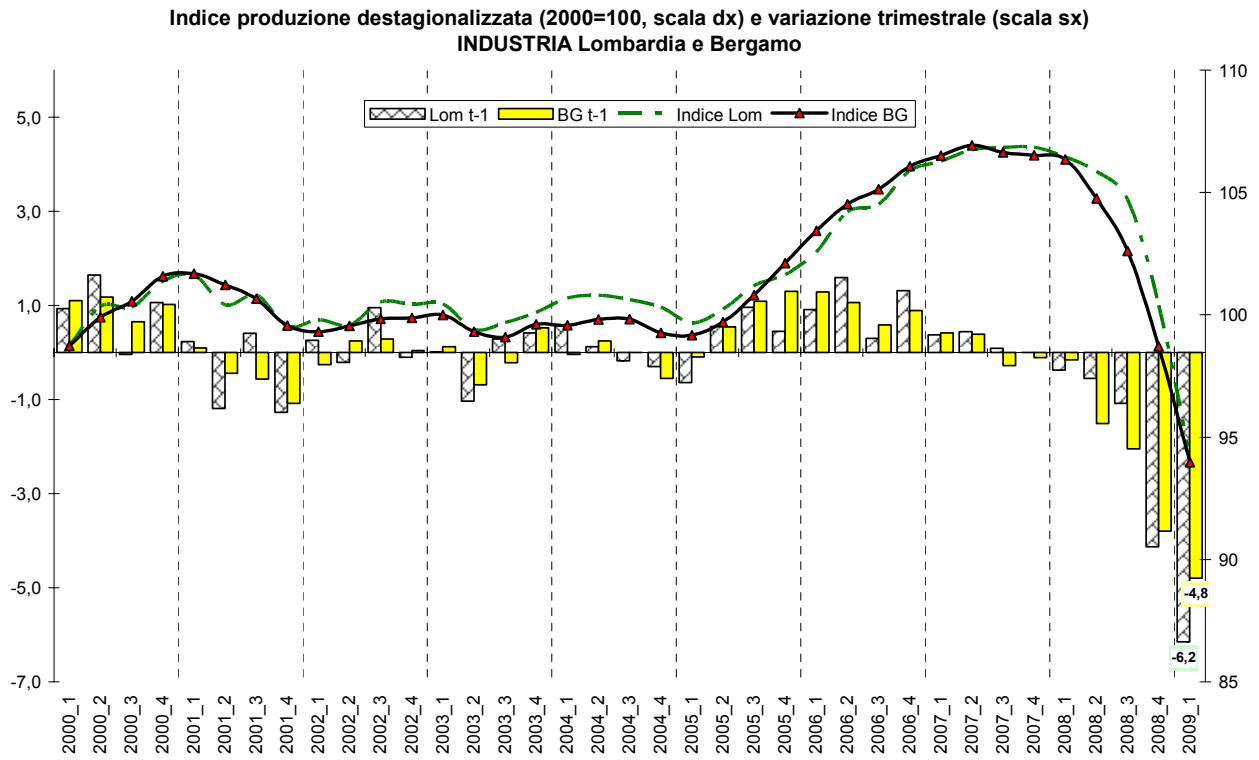
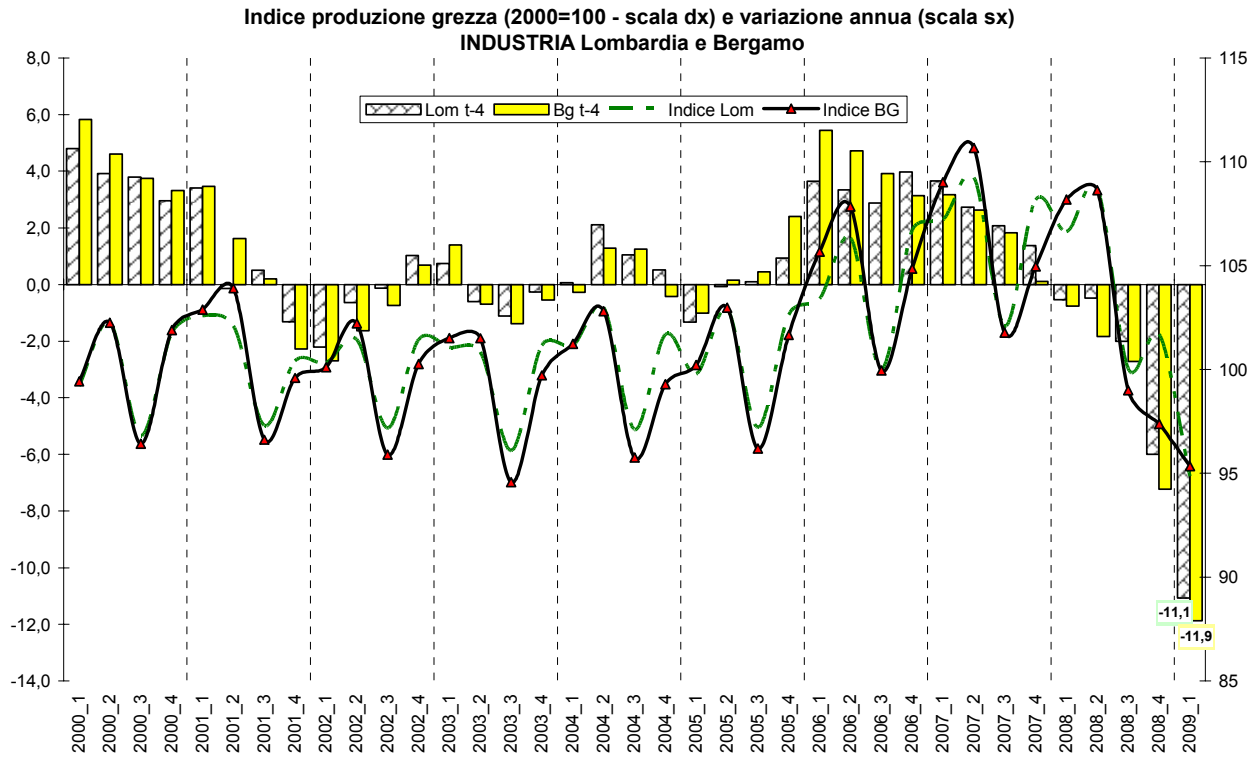

## L'artigianato di produzione

Nell'**artigianato di produzione** – l'indagine realizzata nel mese di aprile 2009 da Regione Lombardia e Unioncamere Lombardia con la collaborazione delle Associazioni dell'Artigianato ha raccolto le risposte di 1.169 aziende (con almeno 3 addetti) in Lombardia, di cui 141 in provincia di Bergamo (con una copertura campionaria del 76%) – il ciclo congiunturale è ancora nettamente negativo.

Nel primo trimestre dell'anno la produzione dell'artigianato manifatturiero bergamasco diminuisce del **-12,2%** su base annua (nel quarto trimestre la flessione era stata del -8,8%). Il dato regionale è in calo del -11,6%: Bergamo risulta la provincia con il risultato peggiore in Lombardia.

L'indice destagionalizzato della produzione artigiana scende a quota 89,1 (con base 100 nel 2002) con una variazione nel trimestre anch'essa negativa pari al **-3,8 %**.

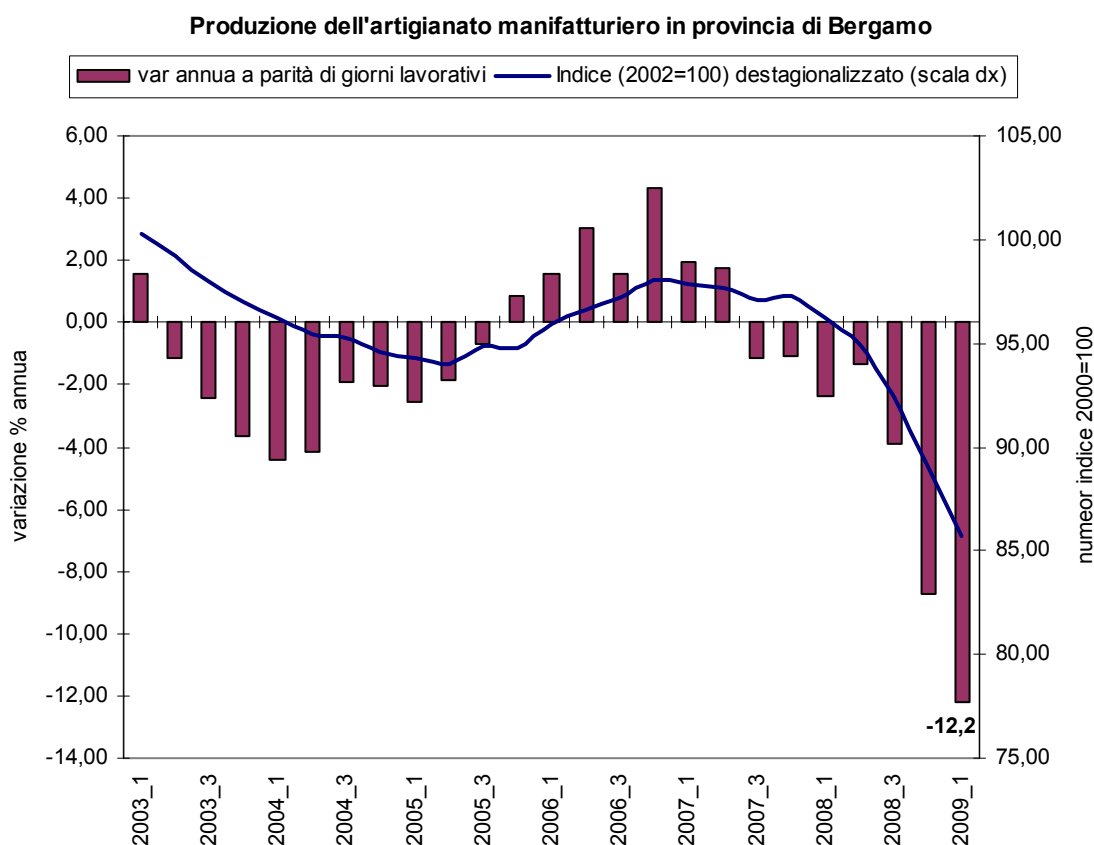

Il 70,3% delle aziende (erano il 59% nella scorsa rilevazione) registra cali produttivi oltre il -5%, mentre sono il 9,4 % (rispetto al 9% del IV trimestre 2008) quelle con incrementi superiori al +5%. Il saldo complessivo tra segnalazioni di aumento e diminuzione peggiora portandosi al -62,3%, contro il -53,4% della precedente rilevazione.

Tutti i settori riportano variazioni grezze della produzione negative. La meccanica è in calo del -13,7%, il tessile del -12,9%.



**Produzione dell'artigianato 1° trimestre 2009 - Province della Lombardia - Variazione tendenziale corretta per i giorni lavorativi**

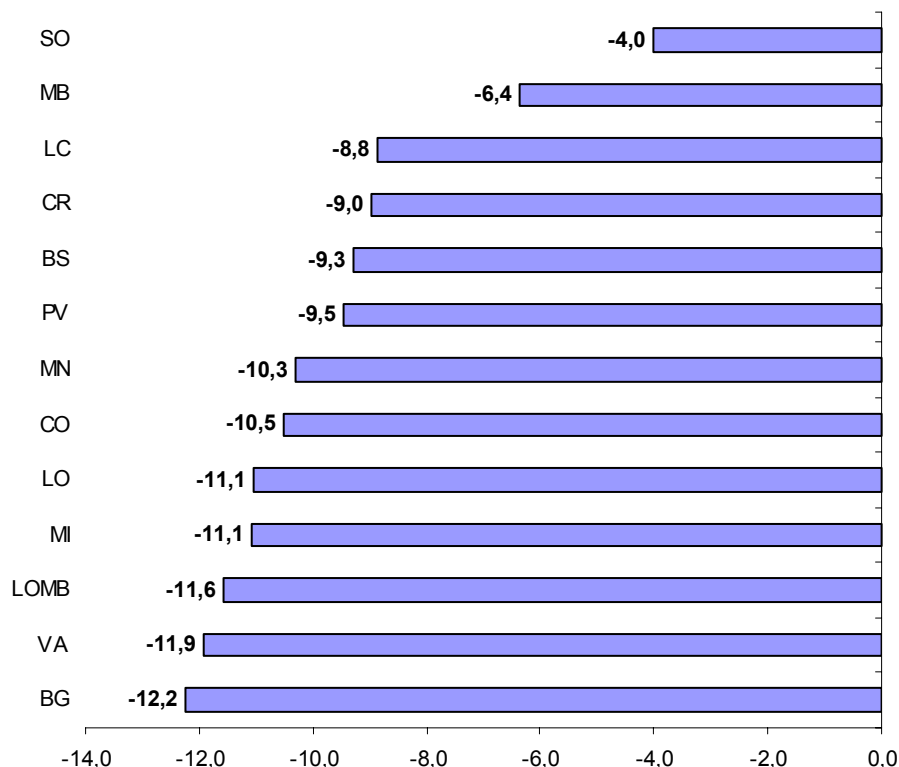

Il fatturato complessivo grezzo cala su base annua del -22,7% (dopo il -9,8% della scorsa rilevazione); gli ordinativi trimestrali sono in diminuzione del -4,7%. Calano i prezzi delle materie prime (-3% contro il precedente +1%) così come i prezzi dei prodotti finiti (-2,8% rispetto al -0,2% nello scorso trimestre).

Gli addetti delle aziende artigiane manifatturiere (con almeno 3 addetti) diminuiscono del -1,37% come risultato di un tasso d'ingresso di 1,48% e un tasso di uscita al 2,87%. Nella meccanica la variazione è di -1,65% (a saldo di 1,0 in ingresso e 2,66 in uscita) mentre nel tessile il calo è del -2,56% (con un tasso d'ingresso nullo).

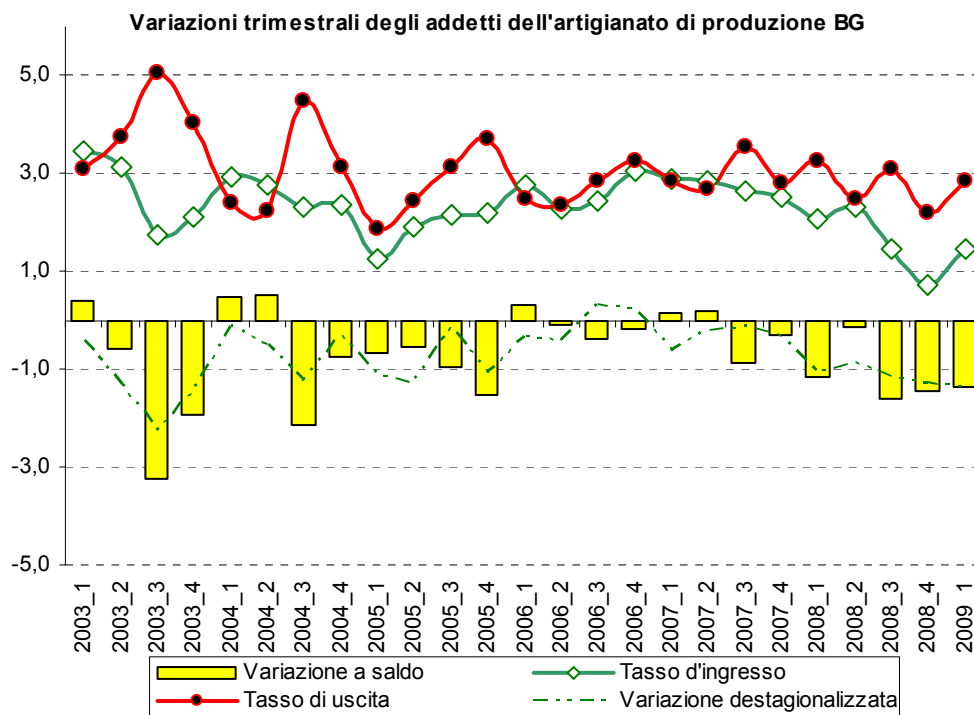

Le aspettative degli imprenditori artigiani per il secondo trimestre del 2009, pur restando negative segnano un'attenuazione del pessimismo limitatamente a produzione e domanda interna.

Il saldo tra previsioni di aumento e diminuzione è negativo per la produzione ( -31,8% rispetto al -42,5% nella scorsa rilevazione), per la domanda interna (-27,3% rispetto al -42,5% precedente). In peggioramento invece le attese riguardanti la domanda estera (-35,6% rispetto al precedente -6,3%) e l'occupazione (-24,1% contro il -12,2% precedente).

# PRODUZIONE DELL'ARTIGIANATO MANIFATTURIERO: Lombardia e Bergamo

Indice produzione corretta per i giorni lavorativi (2002=100, scala dx) e variazione annua (scala sx)  
ARTIGIANATO Lombardia e Bergamo

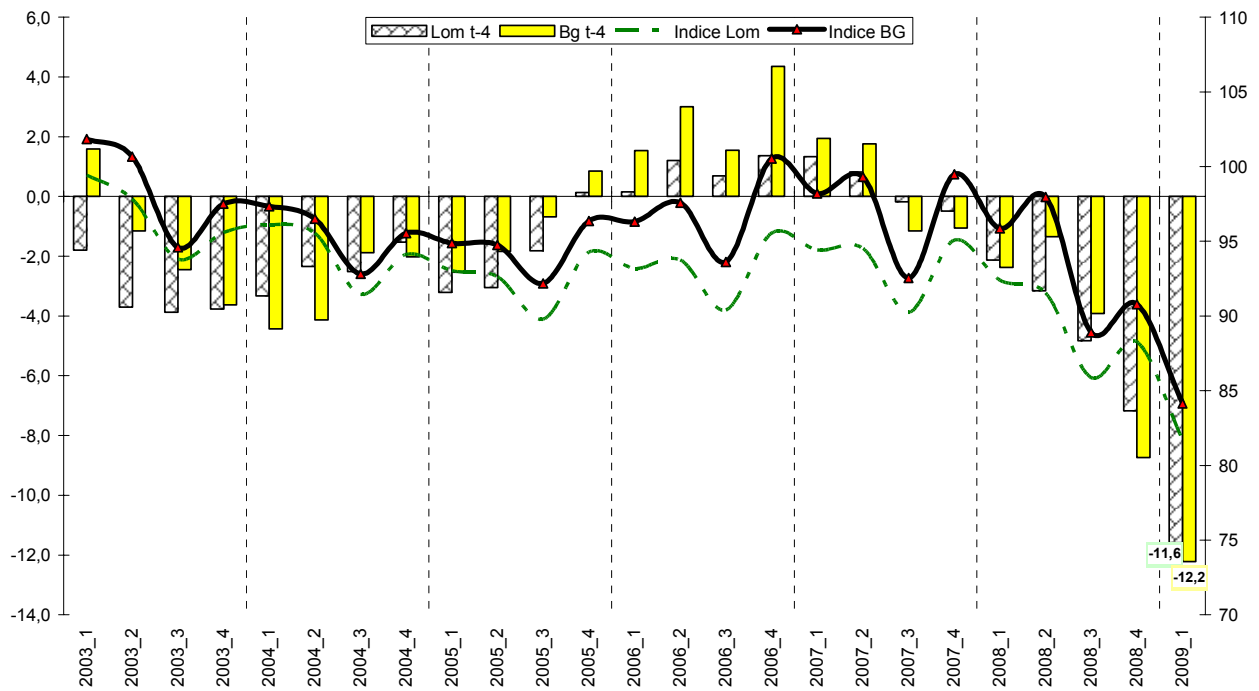

Indice produzione destagionalizzata (2002=100, scala dx) e variazione trimestrale (scala sx) -  
ARTIGIANATO Lombardia e Bergamo

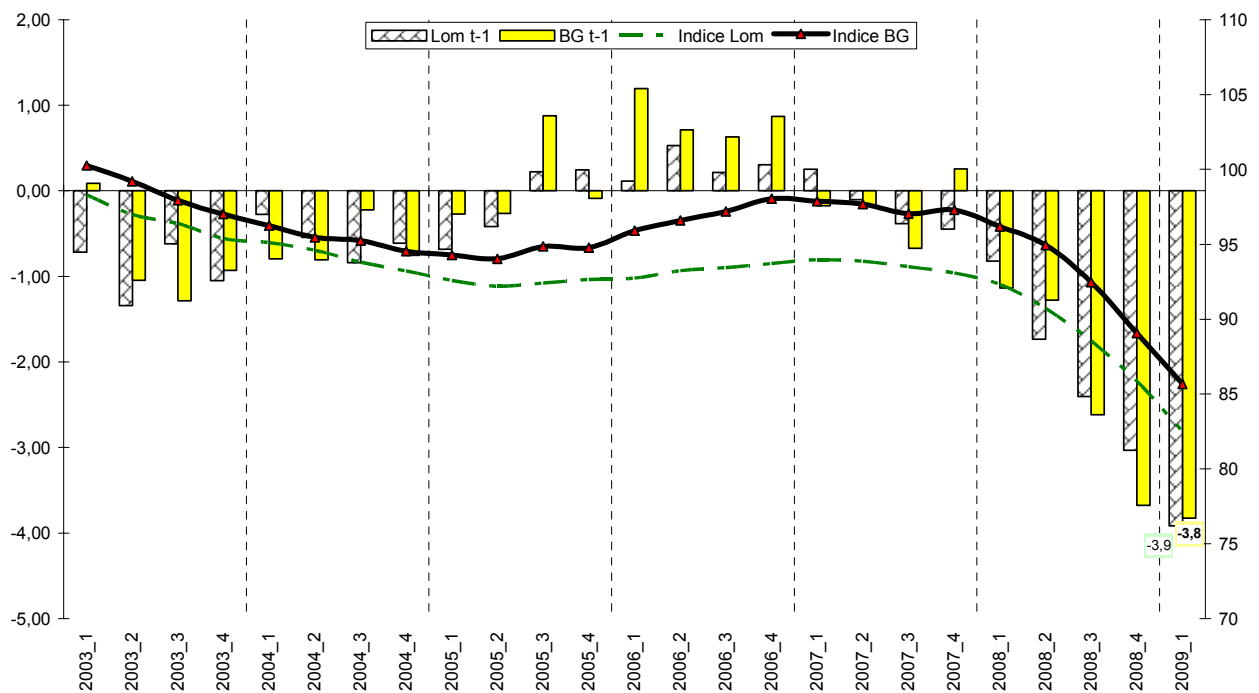

## Il commercio al dettaglio

L'indagine congiunturale nel **commercio al dettaglio**, condotta da Unioncamere Lombardia e Regione Lombardia, ha coinvolto al termine del primo trimestre del 2009 1.156 imprese lombarde con un numero di addetti compreso tra 3 e 199. In provincia di Bergamo hanno risposto 133 imprese con una copertura sul campione teorico pari al 103%.<sup>2</sup>

Il **volume d'affari** nel primo trimestre del 2009 è segnalato in calo in provincia di Bergamo del **-5,3%** (-5,4% in Lombardia) rispetto allo stesso periodo dell'anno precedente. La tendenza negativa delle vendite è in corso da cinque trimestri consecutivi, in provincia come in regione. Segno meno anche per la variazione congiunturale grezza, misurata rispetto al trimestre precedente: -5,4% (-5,9% in Lombardia).

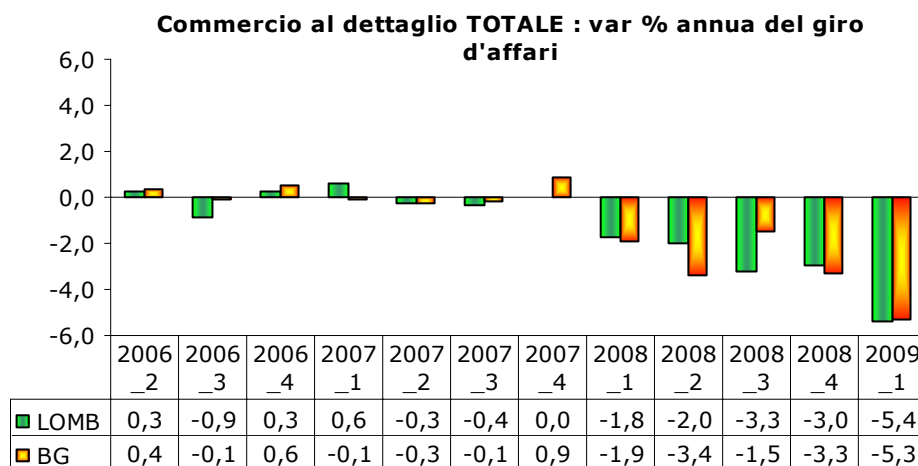

Elaborazioni CCIAA BG su dati Unioncamere Lombardia

La riduzione del giro d'affari su base annua è marcata nel comparto dei beni **alimentari (-8,2%** a Bergamo, -6,5% in Lombardia) e ancor più nel **non alimentare (-9,7%** a Bergamo, -7,7% in Lombardia) mentre nel **non specializzato**, corrispondente in linea di massima alla grande, o quantomeno media, distribuzione, a Bergamo si registra una variazione nulla contro il -2,7% del dato medio regionale.

<sup>2</sup> Le imprese di maggiore dimensione risultano sottorappresentate, sia nel campione regionale che in quello provinciale. Considerata la difficoltà di ottenere dalla grande distribuzione dati disaggregati per provincia o per punto di vendita, si ritiene che il dato medio di sintesi rispecchi la percezione del clima congiunturale prevalente nei piccoli negozi e negli esercizi di piccole-medie dimensioni. La serie storica troppo breve (la prima indagine è stata realizzata a metà del 2006) non consente ancora di destagionalizzare i dati forniti trimestralmente dalle imprese.

**Commercio al dettaglio Alimentare - var % annua del giro d'affari**

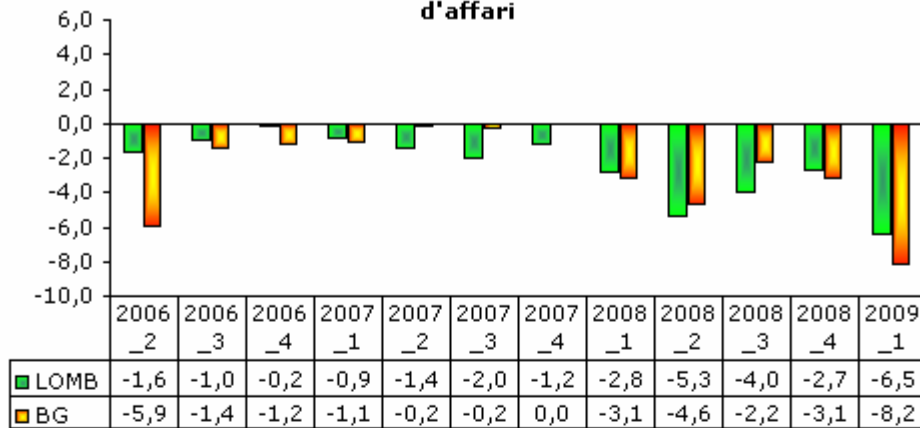

**Commercio al dettaglio Non alimentare. var % annua del giro d'affari**

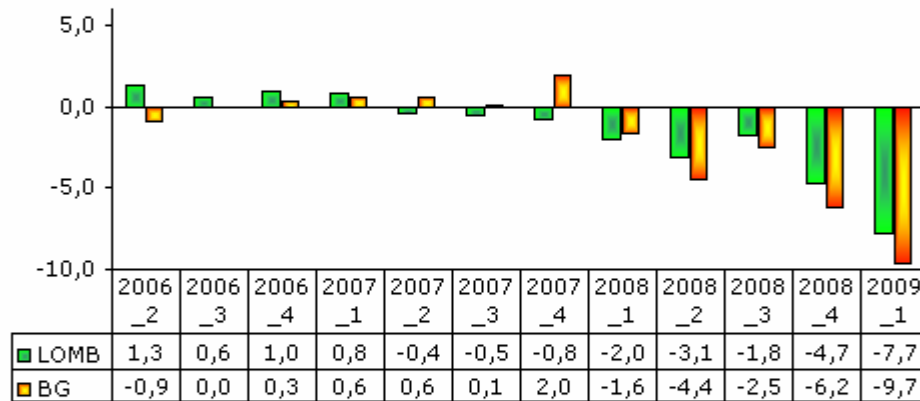

**Commercio al dettaglio non specializzato: var % annua del giro d'affari**

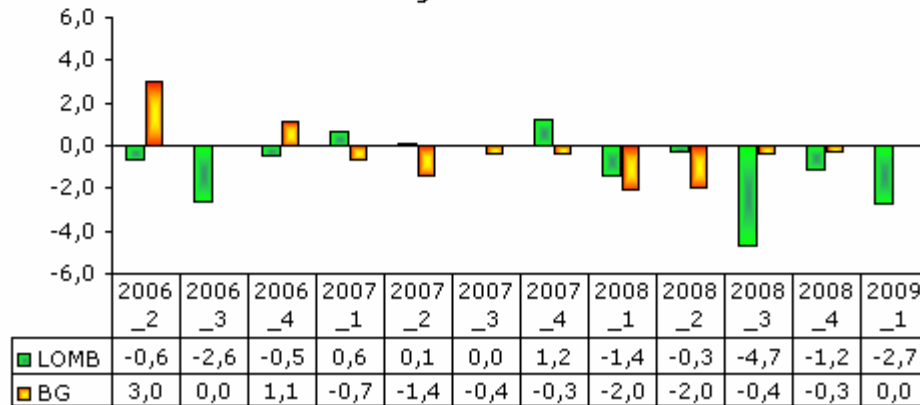

Elaborazioni CCIAA BG su dati Unioncamere Lombardia

Il 58% (era il 41,2% nella precedente rilevazione) delle imprese commerciali di Bergamo indica un calo del volume d'affari superiore al 5%. Il saldo percentuale tra variazioni di aumento e diminuzione è negativo (-55% contro il -35,7% della precedente indagine).

Il 59,1% (rispetto al 55,6% nel quarto trimestre) del campione registra un calo su base annua degli **ordini** ai fornitori e il saldo percentuale complessivo è negativo: -53,6% (-48,7% nello scorso trimestre).

E' in rallentamento la dinamica dei prezzi dei prodotti venduti: la variazione a Bergamo nel primo trimestre è di -0,3% (-0,1% in Lombardia) rispetto al +0,2% della precedente indagine.

L'**occupazione** è in debole crescita nel primo trimestre del 2008 (+0,1% contro un -0,3% a livello regionale) come risultato di un tasso d'ingresso del 1,8% e di un tasso di uscita del 1,7%.

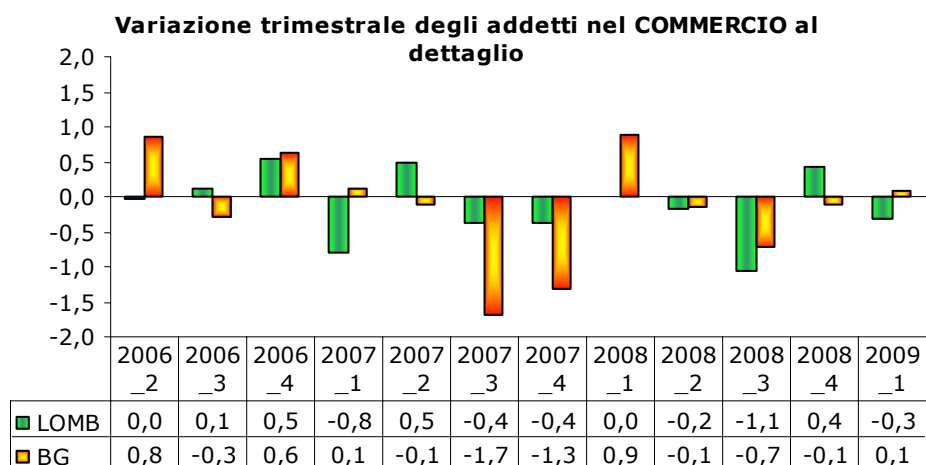

Elaborazioni CCIAA BG su dati Unioncamere Lombardia

Per quanto riguarda le prospettive per il trimestre successivo, il saldo tra segnalazioni di segno opposto (aumento-diminuzione) è positivo ma in regresso per le vendite (+28,6% contro il precedente 32,5%), in miglioramento l'andamento degli ordini ai fornitori (+38,7% a seguito del +33,3 del quarto trimestre) e il giro d'affari (+40% contro il precedente 31,6%). La previsione sull'occupazione registra invece un saldo positivo più contenuto (+6,9%) in lieve calo sul dato (+7,7%) della scorsa indagine.

## I servizi

L'indagine congiunturale nei **servizi** ha riguardato nel I trimestre del 2009 1.426 imprese in Lombardia (nei settori: costruzioni-edilizia, commercio all'ingrosso, alberghi e ristoranti, trasporti e attività postali, informatica e telecomunicazioni, servizi avanzati alle imprese, altri servizi alle imprese, servizi alle persone) con 3 addetti e più, 170 di queste in provincia di Bergamo (con una copertura del 100% sul campione teorico) <sup>3</sup>.

Il volume d'affari complessivo, dell'insieme dei servizi indagati, è in calo a Bergamo su base annua del **-5,3%** (-6,3% in Lombardia) con tendenza negativa in rafforzamento e giunta al quarto trimestre consecutivo.

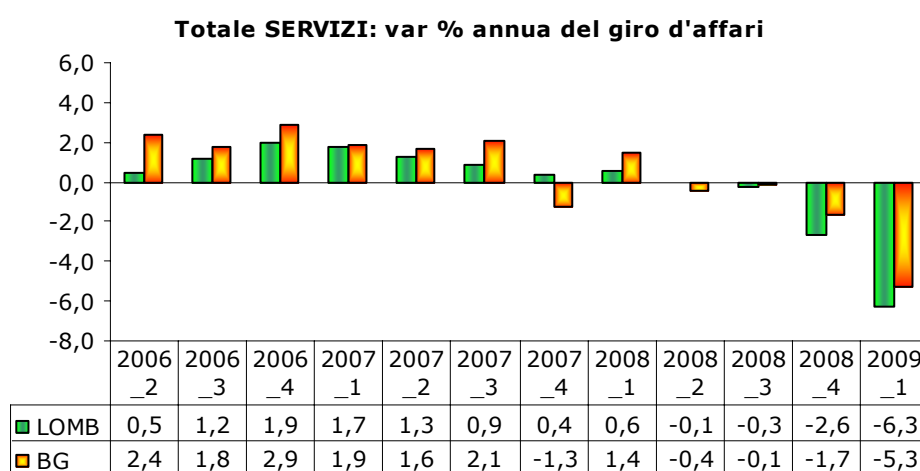

Elaborazioni CCIAA BG su dati Unioncamere Lombardia

La variazione nel trimestre è negativa (-6,1%) a Bergamo così come in Lombardia (-5,8%).

Il saldo percentuale tra segnalazioni di aumento e diminuzione è negativo (-38,2%) a Bergamo, in peggioramento rispetto al -12,1% della precedente rilevazione, e in Lombardia (-34,1% rispetto al precedente -19%).

Gli andamenti del giro d'affari su base annua variano - con una volatilità che risente della non sempre completa copertura campionaria più marcata nel dato provinciale - da settore a settore.

Nelle **costruzioni** (38 risposte dal campione provinciale) la variazione è negativa a Bergamo (**-3,9%**) e ancor più negativa in Lombardia (-5%).

Nel **commercio all'ingrosso** (31 risposte), si conferma a Bergamo un calo simile a quello della precedente rilevazione (**-5,7%**) e un ulteriore peggioramento in Lombardia (-7%).

<sup>3</sup> Anche per l'indagine dei servizi, avviata nel 2006, la brevità della serie storica non consente la destagionalizzazione dei dati.

Negli **alberghi e ristoranti** (16 risposte), il volume d'affari è in ulteriore calo a Bergamo (**-9,2%**) per il quarto trimestre consecutivo, così come in regione (-8,7%), dove variazioni negative si susseguono da sei trimestri consecutivi.

Primo trimestre pesantemente negativo (**-10,3%**) a Bergamo anche nei **trasporti** ed attività postali (29 risposte) così come in Lombardia (-9,7%)

Nell'**informatica e telecomunicazioni** (8 risposte) la variazione tendenziale a Bergamo è negativa (**-1,2 %**, in lieve recupero rispetto alla precedente rilevazione), così come a livello regionale (-3,1%)

Nei **servizi avanzati** alle imprese (ricerca e sviluppo, servizi professionali e imprenditoriali, ecc. con 20 risposte) il volume d'affari a Bergamo diminuisce (**-1,5%**) meno che a livello regionale (-7%) e rispetto alla precedente rilevazione

Negli **altri servizi** alle imprese (finanziari, immobiliari, vigilanza, pulizia con 13 risposte) leggera flessione a Bergamo (-0,5%) e in Lombardia (-1%).

Infine nei **servizi alle persone** (istruzione e sanità private, attività ricreative, lavanderie, parrucchieri, ecc. con 15 risposte) la dinamica tendenziale accusa una netta flessione: **-9,2%** a Bergamo, -4,2% in Lombardia.

L'elevata probabilità di errori campionari, dato il limitato numero di risposte in ciascun settore, porta a non enfatizzare variazioni o differenze marcate tra il risultato provinciale e quello regionale.

Si colgono tuttavia alcune tendenze dotate di coerenza: un ciclo negativo in atto già da tempo nel commercio all'ingrosso, che comprende probabilmente anche società commerciali legate a gruppi manifatturieri di cui riflettono l'andamento congiunturale delle vendite e un aggravarsi della situazione critica dei trasporti (anch'essi molto sensibili alla dinamica degli ordini industriali). Oltre alla flessione, in corso da tempo, del giro d'affari turistico e della ristorazione (che probabilmente riflette la debolezza dei consumi), si nota un più recente peggioramento nell'edilizia a Bergamo (in Lombardia la tendenza negativa sembra più consolidata da tempo) e nei servizi alle persone. Nei servizi alle imprese (avanzati, informatici o altri) i dati più recenti sono senza dubbio negativi ma la tendenza non è sempre univocamente al peggioramento, così come risulta anche dall'andamento occupazionale.



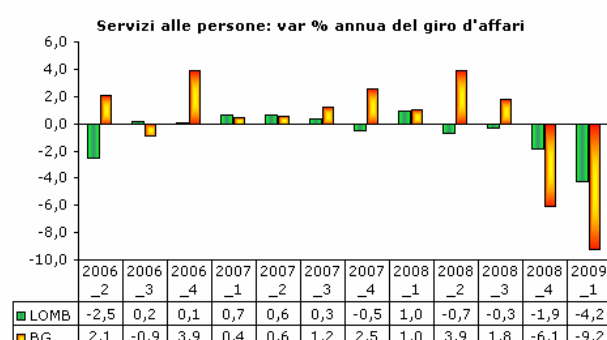
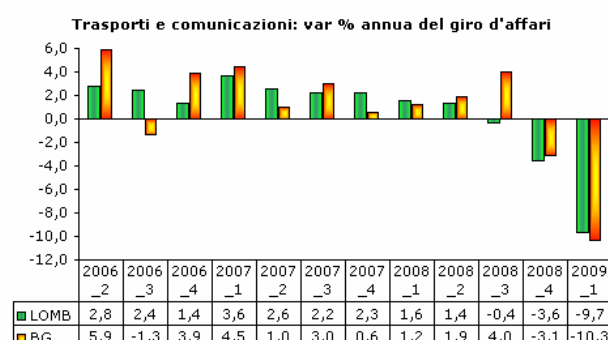
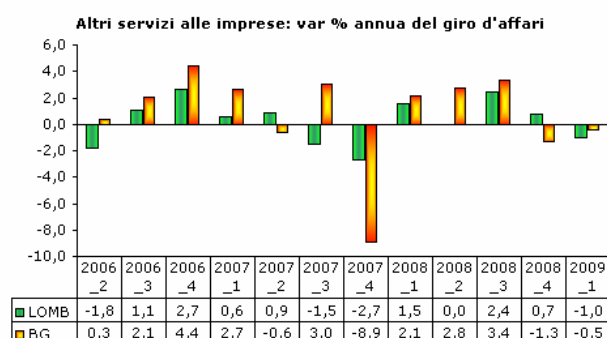
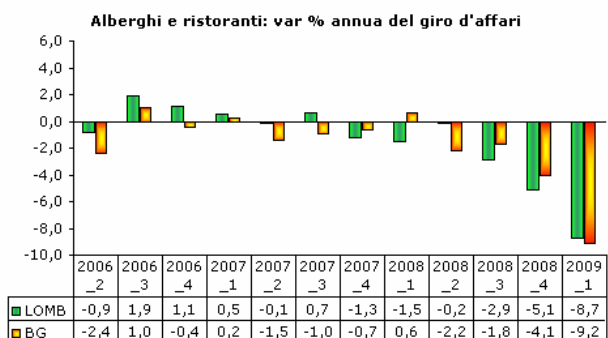
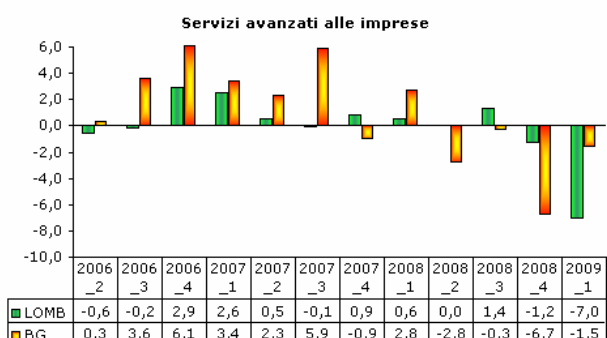
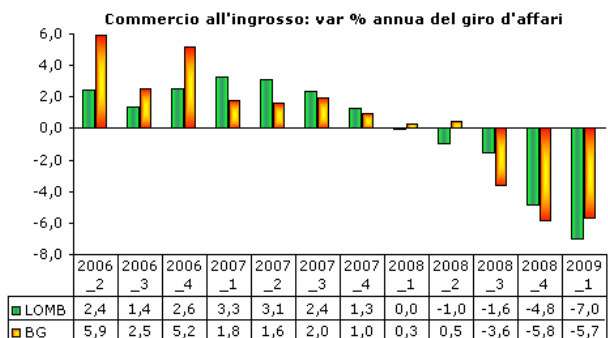
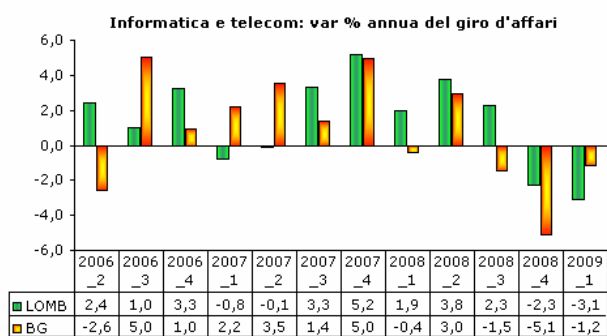
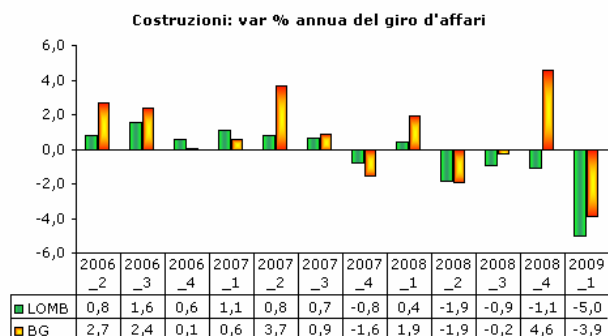

(Elaborazioni CCAA BG su dati Unioncamere Lombardia)

Anche la dinamica dei prezzi dei servizi forniti dalle imprese bergamasche è diventata negativa: -0,8% nel trimestre rispetto al +0,2% della precedente indagine.

**L'occupazione** nel complesso dei servizi è in calo nel trimestre a Bergamo (-0,8%) così come (-0,8%) in Lombardia. La variazione trimestrale degli addetti è negativa in provincia di Bergamo nei trasporti (-0,7%), nelle costruzioni (-0,5%), nel commercio all'ingrosso (-0,4%) e negli alberghi e ristoranti (-0,6%); positiva negli altri servizi (+1,6%), nei servizi avanzati alle imprese (+0,3%) e alle persone (+0,7%), nulla nell'informatica e telecomunicazioni.

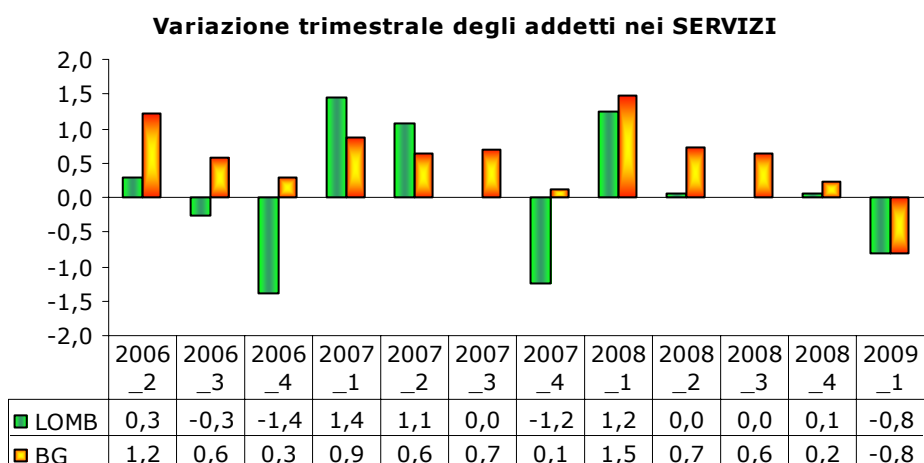

Elaborazioni CCIAA BG su dati Unioncamere Lombardia

Le prospettive per il trimestre successivo formulate dalle imprese di servizi di Bergamo sono prevalentemente positive (saldo percentuale tra segnalazioni di segno opposto pari a +18,7%) ma in calo sulla precedente rilevazione (+26,8%); più prudenti anche se in lieve miglioramento per l'occupazione (+5,5% contro il precedente +4,3%)

### Le imprese iscritte nei primi mesi del 2009

Al termine del primo trimestre del 2009, risultano registrate in provincia di Bergamo 93.431 imprese, di cui 85.538 attive; le nuove iscritte sono state 2.187 e le cessate 2.717 (incluse 25 cancellazioni d'ufficio). Il saldo è risultato quindi negativo per poco più di 500 unità, una riduzione ben più pronunciata rispetto al passato e ai valori tipici del primo trimestre dell'anno.

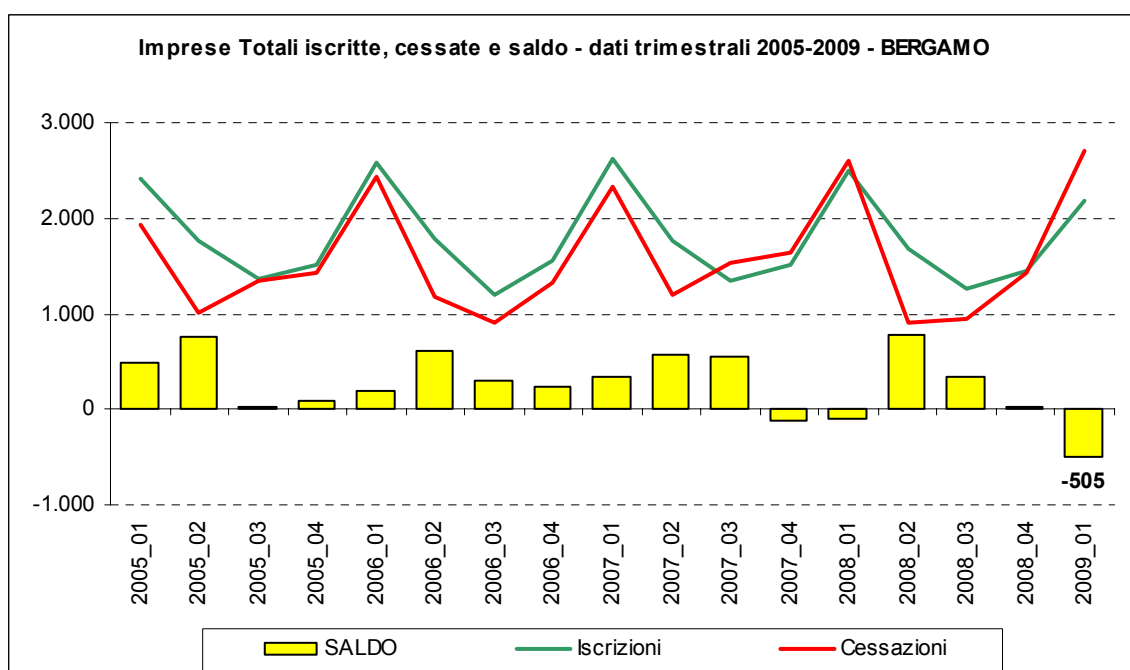

La riduzione dello stock delle imprese riguarda soprattutto le imprese individuali e le società di persona – dunque le piccole imprese –, mentre sono in aumento le società di capitale e le “altre forme giuridiche”, tra le quali hanno un peso rilevante le cooperative.

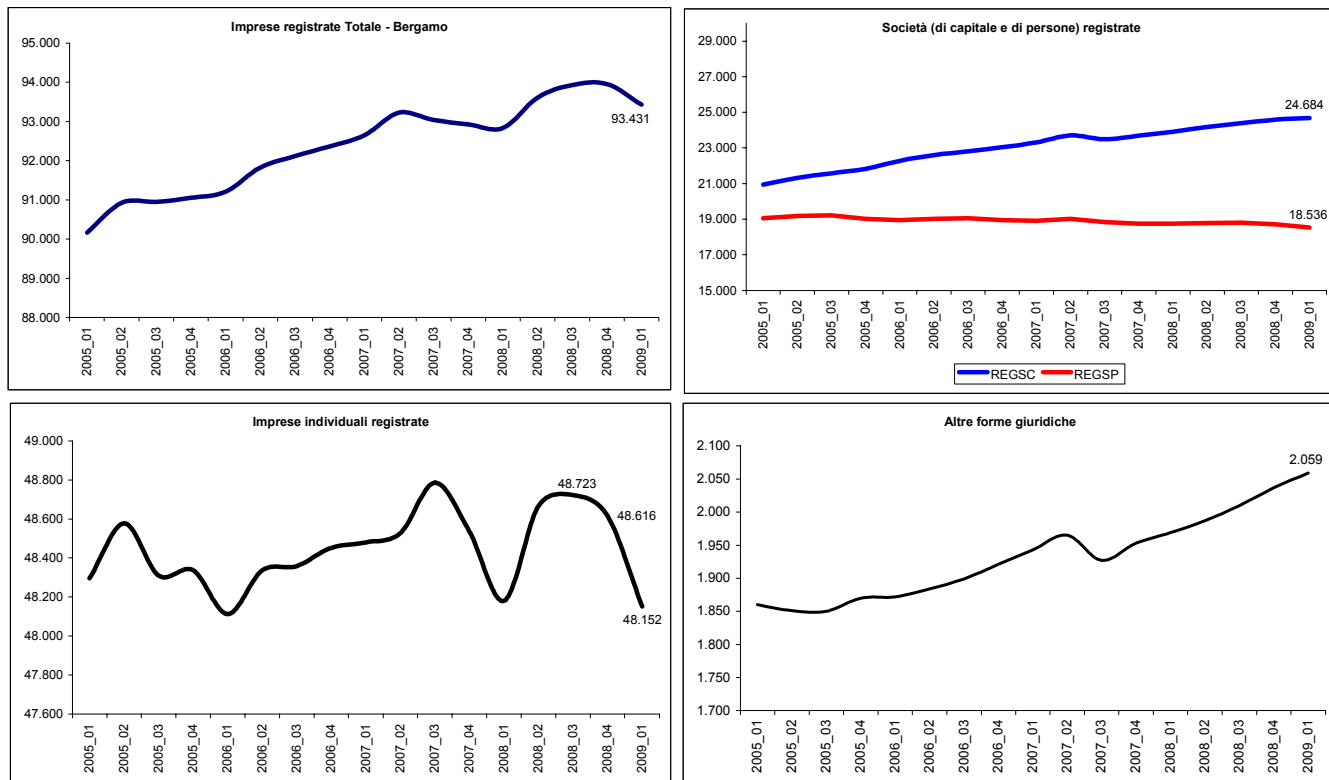

La dinamica imprenditoriale a Bergamo segue una tendenza negativa che è ancora più accentuata nell'andamento regionale e nazionale (influenzati peraltro anche da variazioni amministrative degli stati di attività delle imprese a seguito delle nuove norme sulle procedure fallimentari).

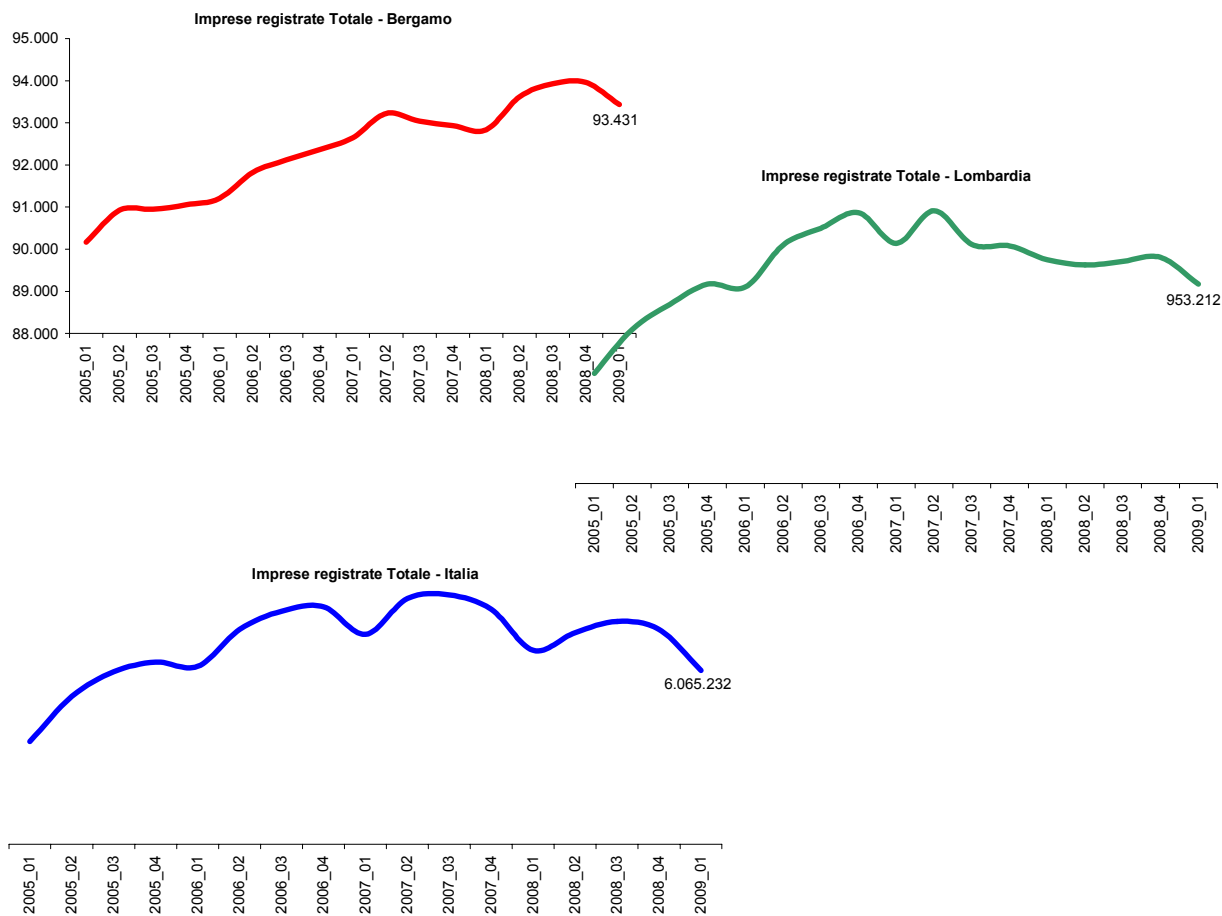

E' invece più accentuato negativamente in provincia rispetto alla media regionale e nazionale, l'andamento delle imprese artigiane: lo stock delle aziende artigiane di Bergamo si sta riducendo lievemente, pur restando al di sopra delle 34mila unità

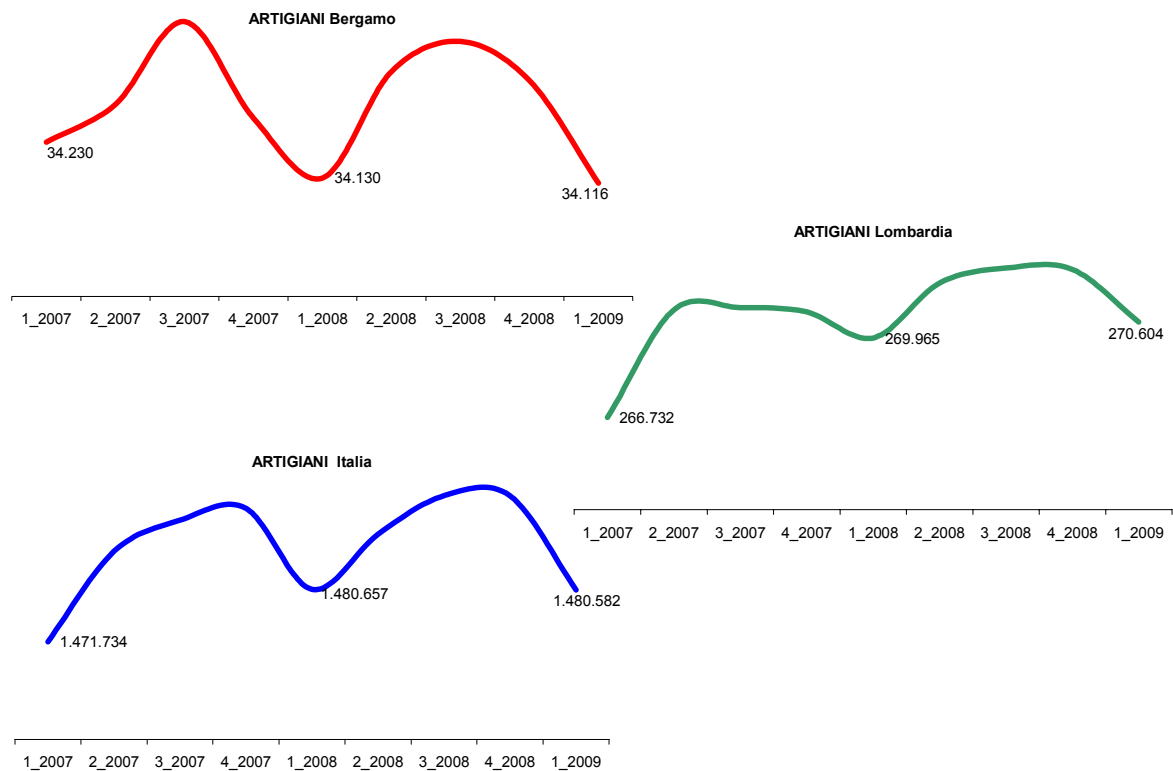

La riduzione è marcata e in corso da tempo soprattutto tra gli artigiani manifatturieri e tra gli autotrasportatori. Segnali più recenti di rallentamento provengono invece dagli artigiani edili.

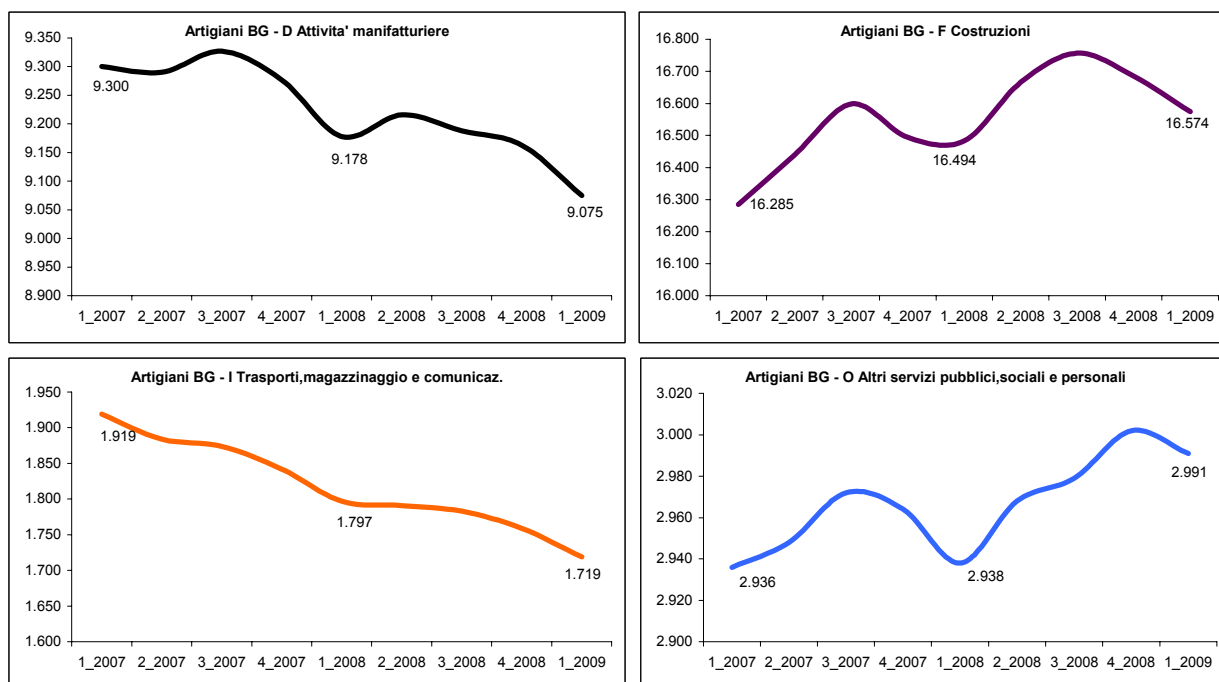

## La **dinamica mensile** delle imprese fino ad Aprile 2009

Il monitoraggio mensile<sup>4</sup> della dinamica imprenditoriale complessiva, sul database del Registro Imprese di Bergamo, segnala che il saldo tra iscrizioni e cessazioni è stato negativo a dicembre e gennaio, è rimasto leggermente negativo anche a febbraio ed è ritornato positivo a marzo e aprile. Ovviamente la dinamica mensile è influenzata da stagionalità e scadenze amministrative: le cessazioni si concentrano a fine anno e a gennaio, nei mesi successivi prevalgono generalmente le denunce di nuove attività. Si nota tuttavia nei valori cumulati dei primi 4 mesi del 2009, confrontati allo stesso periodo del 2008, un livello più basso delle iscrizioni (2.802 a fine aprile 2009 contro 3.140 a fine aprile 2008) e più cessazioni (2.955 a fine aprile 2009 contro 2.755 nei primi 4 mesi del 2008), accumulatesi soprattutto nell'ultimo periodo. Il saldo a fine aprile 2009 è quindi ancora negativo per circa 150 unità.

ISCRIZIONI E CESSAZIONI MENSILI (in base alla data di caricamento) - Camera di Commercio di BERGAMO

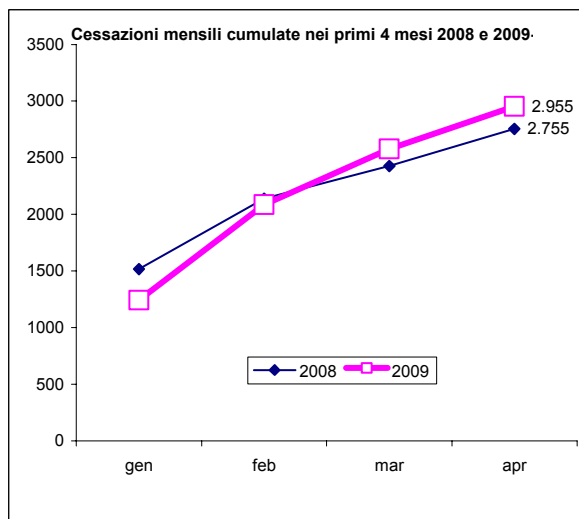
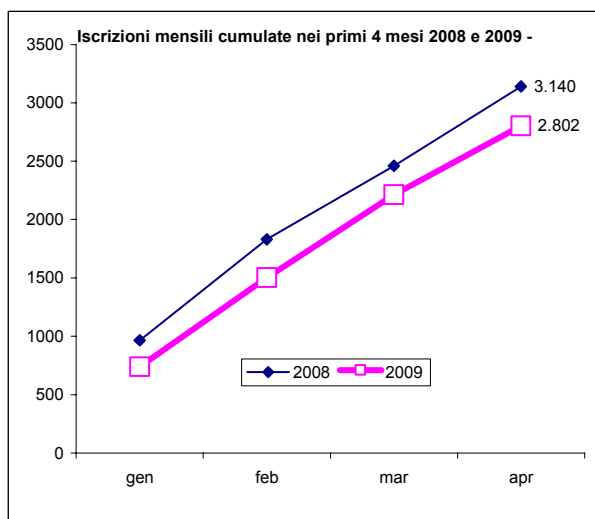
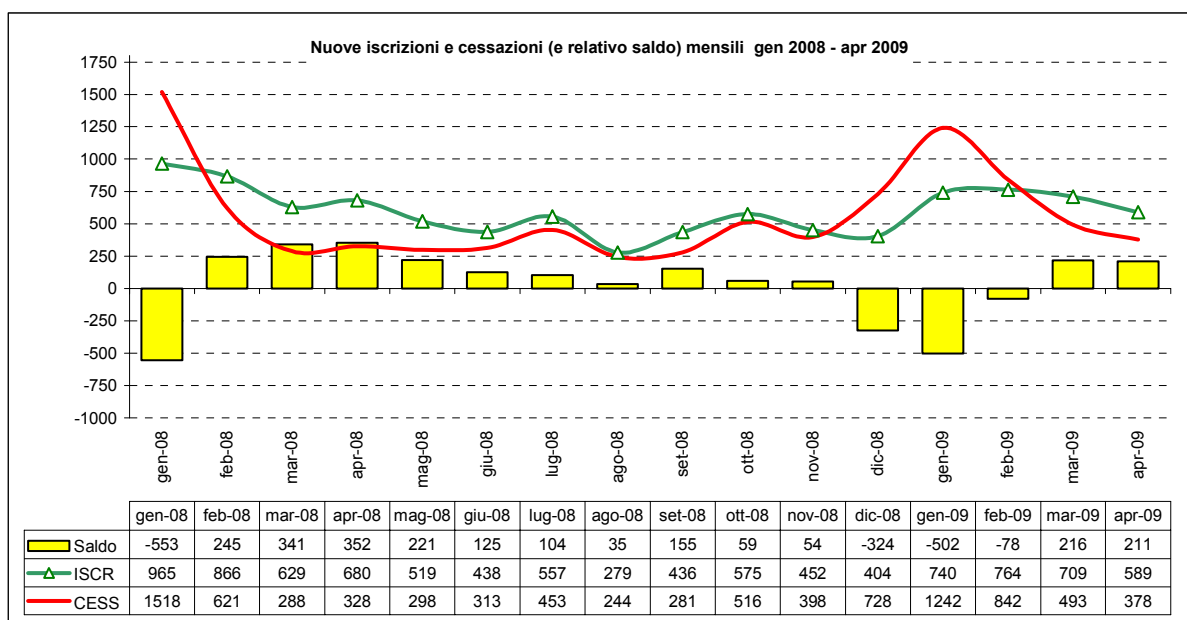

<sup>4</sup> Il dato mensile risulta dalla data di movimentazione della denuncia nel Registro Imprese; diverge quindi dal metodo utilizzato nel Movimprese che fa riferimento alla data effettiva dell'evento denunciato.



Camera di Commercio  
Bergamo



PROVINCIA DI BERGAMO

# ALLEGATO STATISTICO

DATI DI CONTESTO  
SULL'ECONOMIA IN PROVINCIA  
DI BERGAMO

**7<sup>a</sup>** **GIORNATA**  
**DELL'ECONOMIA**  
**8 MAGGIO 2009**

UNIONCAMERE

CAMERE DI COMMERCIO D'ITALIA

**MOVIMPRESE BERGAMO 1 trimestre 2009**

Stock e flussi di imprese in provincia di Bergamo

Sezioni e divisioni attività	Registrate	Attive	Iscritte	Cessate	SALDO
A AGRICOLTURA	5.505	5.477	64	138	-74
B PESCA	5	4	1	1	0
C ATT ESTRATTIVE	70	63	0	0	0
D ATT MANIFATTURIERE	14.280	13.390	239	366	-127
DA15 ALIMENTARI	1.509	1.469	41	43	-2
DB17 TESSILI	714	640	10	20	-10
DB18 ABBIGLIAMENTO	777	680	18	28	-10
DC19 CUOIO PELLI	95	87	1	0	1
DD20 LEGNO	997	966	9	23	-14
DE21 CARTA	94	87	2	0	2
DE22 EDITORIA	507	464	8	18	-10
DF23 COKE	7	7	0	1	-1
DG24 CHIMICA	260	238	2	4	-2
DH25 GOMMA PLASTICA	736	678	6	19	-13
DI26 MINERALI NON METALL	487	449	5	8	-3
DJ27 METALLURGIA	133	109	1	4	-3
DJ28 PROD METALLO	3.720	3.549	53	83	-30
DK29 MECCANICA	1.440	1.333	41	44	-3
DL30 MACC PER UFFICIO	47	44	1	1	0
DL31 MACC ELETTRICHE	579	536	4	9	-5
DL32 APP RADIO TV	131	119	3	4	-1
DL33 MEDICALI PRECISIONE	520	507	9	16	-7
DM34 MEZZI TRASPORTO	57	45	2	1	1
DM35 ALTRI MEZZI TRASP	107	101	5	6	-1
DN36 MOBILI VARIE	1.255	1.179	17	31	-14
DN37 RECUPERO	108	103	1	3	-2
E ENERGIA GAS ACQUA	96	94	1	5	-4
F EDILIZIA	20.501	19.754	510	648	-138
G COMMERCIO	20.298	19.530	410	591	-181
G 50 DISTRIB - AUTO	2.599	2.527	47	61	-14
G 51 COMM INGROSSO	7.584	7.198	182	221	-39
G 52 COMM DETTAGLIO	10.115	9.805	181	309	-128
H BAR ALBERGHI RISTORANTI	4.513	4.211	93	124	-31
I TRASPORTI	2.856	2.707	27	82	-55
J FINANZA	1.986	1.930	30	91	-61
K SERVIZI ALLE IMPRESE	13.822	13.064	247	378	-131
K 70 IMMOBILIARI	7.389	6.957	64	158	-94
K 71 NOLEGGIO	274	250	7	8	-1
K 72 INFORMATICA	1.567	1.504	54	43	11
K 73 RICERCA E SVILUPPO	36	33	2	0	2
K 74 ALTRE	4.556	4.320	120	169	-49
M ISTRUZIONE	251	239	5	4	1
N SANITA'	429	413	1	5	-4
O ALTRI SERVIZI	4.260	4.155	90	96	-6
NON CLASSIFICATE	4.559	507	469	188	281
TOTALE	93.431	85.538	2.187	2.717	-530
Cessate d'ufficio				25	-505



Provincia di BERGAMO

SEZIONE e DIVISIONE DI ATTIVITA'	I 2008					II 2008					III 2008					IV 2008				
	Registrate	Attive	Iscrizioni	Cessazioni	Registrate	Attive	Iscrizioni	Cessazioni	Registrate	Attive	Iscrizioni	Cessazioni	Registrate	Attive	Iscrizioni	Cessazioni				
A 01 Agricoltura, caccia e relativi servizi	5.492	5.455	84	112	5.514	5.486	67	46	5.511	5.485	37	45	5.507	5.481	45	55				
A 02 Silvicoltura e utilizzo aree forestali	63	62	1	1	65	64	2	0	66	65	1	0	65	64	0	1				
B 05 Pesca, piscicoltura e servizi connessi	5	4	0	0	5	4	0	0	5	4	0	0	5	4	0	0				
CB13 Estrazione di minerali metallici	1	1	0	0	1	1	0	0	1	1	0	0	1	1	0	0				
CB14 Altre industrie estrattive	68	61	0	2	68	61	0	0	68	61	0	0	69	62	0	0				
DA15 Industrie alimentari e delle bevande	1.489	1.451	25	17	1.495	1.454	23	0	1.493	1.451	12	10	1.505	1.459	20	15				
DB17 Industrie tessili	726	653	7	13	730	656	5	2	727	654	4	5	723	646	4	7				
DB18 Confezioni tessili	778	679	16	16	792	694	20	7	784	688	10	14	788	689	17	13				
DC19 Pcep e conica cuoro-fabbricanti;viaggio	91	83	2	0	93	84	2	1	95	86	0	0	94	86	1	2				
DD20 Ind.legno escludi mobilifabbr.in paglia	1.016	983	10	20	1.017	984	3	2	1.018	986	3	5	1.013	981	3	7				
DE21 Fabbric.pastie-carta e prod di carta	94	94	3	3	94	87	0	6	95	88	1	1	91	85	0	2				
DE22 Editoria stampa e riprod suppr registrati	499	456	5	5	508	463	7	1	505	459	4	6	515	467	10	2				
DF23 Fabbric.coke;raffinerie;combust.nucleari	8	8	0	0	8	8	0	0	8	8	0	0	8	8	0	0				
DG24 Fabbric.prodotti chimici e fibre sintetiche	261	235	9	3	259	232	1	1	255	230	0	3	255	232	1	1				
DH25 Fabbricanti;in gomma e mat.plastiche	761	697	9	17	763	699	6	5	756	691	1	4	752	692	4	11				
DI26 Fabbric.prodotti lavoraz.min.non metalifil.	490	454	5	3	493	457	4	4	492	456	3	5	487	452	3	4				
DI27 Produzione di metalli e loro leghe	141	115	0	0	139	113	0	1	138	111	0	0	136	110	1	2				
DI28 Fabbricaz. e lav.prod metallo esel;macchine	3.741	3.576	80	84	3.753	3.577	32	31	3.761	3.580	34	39	3.760	3.591	31	51				
DI29 Fabbric.macchine ed appar mecc.;instal.	1.430	1.329	21	24	1.437	1.334	11	7	1.431	1.330	6	9	1.424	1.319	11	18				
DI30 Fabbric.macchine per uff.;alaboratori	52	48	0	3	49	46	0	2	48	45	0	1	48	45	0	0				
DI31 Fabbric.di macchine ed appar elettr.c.a.	575	530	13	12	577	532	1	2	582	537	2	5	581	536	6	7				
DI32 Fabbric.appar.radiotele e app.per comunic.	132	119	6	6	129	117	1	3	130	119	1	1	129	119	0	3				
DI33 Fabbric.appar.medicali;precis.;strum.ottici	530	516	0	10	532	518	3	2	534	522	2	1	528	516	1	6				
DM34 Fabbric.autoveicoli;rimorchi e semirim.	55	45	0	0	55	44	0	1	55	44	0	0	55	43	2	3				
DM35 Fabbric. di altri mezzi di trasporto	110	102	5	5	111	102	1	1	106	97	0	6	106	98	1	2				
DN36 Fabbric.mobili;altre industrie manifatturiere	1.278	1.202	13	37	1.282	1.201	13	8	1.272	1.192	4	8	1.268	1.189	4	11				
DN37 Recupero e preparaz. per il riciclaggio	105	101	2	2	108	104	1	0	109	105	0	0	109	105	0	1				
E 40 Produt.energia elettr.;gas;acqua calda	78	77	4	2	80	79	0	0	81	80	0	1	82	79	3	2				
E 41 Raccolta;depurazione e distribuzione acqua	20	18	0	0	19	18	0	1	18	17	0	1	17	16	1	1				
F 46 Costruzioni	20.269	19.586	689	699	20.489	19.793	386	227	20.616	19.911	286	223	20.577	19.831	237	335				
G 50 Comm.manut.e rip.autom. e motocicli	2.567	2.521	51	52	2.600	2.533	19	20	2.612	2.544	21	15	2.609	2.536	22	32				
G 51 Comm.ingr. e infirm. del comm esel.autom.	7.457	7.091	182	231	7.548	7.194	130	95	7.573	7.193	80	92	7.589	7.191	104	111				
G 52 Comm.dette;esel.autom.-rip.beni pers.	10.113	9.823	144	283	10.169	9.882	119	79	10.175	9.880	99	134	10.206	9.893	111	148				
H 55 Alberghi e ristoranti	4.370	4.120	82	116	4.412	4.163	70	69	4.457	4.172	59	55	4.484	4.181	63	82				
I 60 Trasporti terrestri;trasp. mediante condotta	2.211	2.139	7	52	2.216	2.144	12	14	2.214	2.141	6	12	2.191	2.115	10	33				
I 61 Trasporti marittimi e per vie d'acqua	1	1	0	1	1	1	0	0	1	1	0	0	1	1	0	0				
I 62 Trasporti aerei	5	4	0	0	5	4	0	0	5	4	0	0	5	4	0	0				
I 63 Attività ausiliarie del trasp.-ag.waggli	486	432	12	14	502	450	11	5	508	453	5	5	509	449	6	10				
I 64 Poste e telecomunicazioni	192	187	3	10	194	188	3	5	190	183	3	7	191	184	6	6				
J 65 Infirm.mon. e finanz.(escl.assic. e fondi p.)	190	189	0	5	188	188	1	3	186	185	0	3	184	185	1	3				
J 66 Assic. e fondi pens.(escl.ass.soc.obbl.)	22	19	0	0	22	19	0	0	20	18	0	1	19	17	0	0				
J 67 Attività ausil. intermediazione finanziaria	1.804	1.784	49	51	1.832	1.814	36	11	1.836	1.815	28	28	1.828	1.804	29	42				
K 70 Attività immobiliari	7.301	6.845	89	144	7.363	6.913	59	44	7.404	6.953	30	54	7.410	6.940	51	84				
K 71 Noleggio macc. e attrezzature operati.	267	246	6	8	270	244	3	4	272	247	4	2	272	250	6	9				
K 72 Informatica e attività connesse	1.532	1.467	48	56	1.541	1.477	16	10	1.545	1.480	15	15	1.551	1.479	12	21				
K 73 Ricerca e sviluppo	36	34	0	0	35	33	0	1	35	33	0	0	34	32	0	0				
K 74 Altre attività professionali e impendi.	4.401	4.181	156	153	4.477	4.232	76	44	4.538	4.302	59	34	4.585	4.344	80	79				
L 75 Pubbl.amm. e difesa;assic. sociale;obbligatoria	1	1	0	0	1	1	0	0	1	1	0	0	1	1	0	0				
M 80 Istruzione	245	236	6	6	250	241	5	1	250	241	3	2	250	242	3	5				
M 85 Sanità e altri servizi sociali	436	415	7	13	431	412	0	6	433	414	4	5	430	414	2	7				
O 90 Small;imf.riuti solidi; acque scarico e sim.	77	73	1	1	77	74	0	0	76	73	1	1	74	71	0	2				
O 91 Attività organizzazioni associative n.c.a.	3	3	1	1	3	3	0	0	4	4	0	0	4	4	0	0				
O 92 Attività ricreative, culturali sportive	908	853	16	24	925	888	19	9	943	884	14	7	954	892	16	11				
O 93 Altre attività dei servizi	3.120	3.089	37	62	3.145	3.108	37	20	3.174	3.134	30	24	3.198	3.158	40	28				
X Imprese non classificate	4.720	4.62	605	205	4.744	4.57	472	68	4.720	4.61	376	51	4.682	4.504	487	158				
<b>TOTALE</b>	<b>92.833</b>	<b>84.917</b>	<b>2.502</b>	<b>2.603</b>	<b>93.616</b>	<b>86.635</b>	<b>1.676</b>	<b>900</b>	<b>93.932</b>	<b>86.929</b>	<b>1.252</b>	<b>940</b>	<b>93.959</b>	<b>85.869</b>	<b>1.454</b>	<b>1.433</b>				

Riepilogo delle imprese registrate per forma giuridica. Iscrizioni e cessazioni trimestrali nel 2008 e 2009

Provincia di BERGAMO

FORMA GIURIDICA	I 2008			II 2008			III 2008			IV 2008			I 2009		
	Registrate	Iscrizioni	Cessazioni	Registrate	Iscrizioni	Cessazioni	Registrate	Iscrizioni	Cessazioni	Registrate	Iscrizioni	Cessazioni	Registrate	Iscrizioni	Cessazioni
<b>TOTALE</b>	<b>92833</b>	<b>2502</b>	<b>2603</b>	<b>93.616</b>	<b>1676</b>	<b>900</b>	<b>93.932</b>	<b>1252</b>	<b>940</b>	<b>93.959</b>	<b>1454</b>	<b>1433</b>	<b>93.431</b>	<b>2187</b>	<b>2717</b>
Società di capitale	23.922	638	455	24.177	390	169	24.386	315	116	24.584	442	267	24.684	485	453
Società di persone	18.762	331	274	18.786	172	118	18.813	137	99	18.722	183	255	18.536	255	376
Ditte Individuali	48.180	1469	1826	48.666	1075	592	48.723	766	713	48.616	775	884	48.152	1388	1853
Altre Forme	1.969	64	48	1.987	39	21	2.010	34	12	2.037	54	27	2.059	59	35

Fonte: Unioncamere, Movimprese

SEZIONI E DIVISIONI DI ATTIVITA' ECONOMICA	REG. 2000	REG. 2001	REG. 2002	REG. 2003	REG. 2004	REG. 2005	REG. 2006	REG. 2007	REG. 2008
A 01 Agricoltura, caccia e relativi servizi	41	44	54	56	53	51	58	55	57
A 02 Silvicultura e utilizzaz. aree forestali	2	2	1	2	1	1	2	1	1
CB14 Altre industrie estrattive	3	5	3	2	3	4	4	3	3
DA15 Industrie alimentari e delle bevande	48	52	54	70	100	141	160	182	211
DB17 Industrie tessili	25	27	28	26	33	32	35	37	41
DB18 Cortez articoli vestiario-prep.pellicce	67	70	80	90	95	107	115	130	134
DC19 Prep. e concia cuoio-fabbr.artico.viaggio	5	8	7	8	7	7	6	6	8
DD20 Incl.legno.esclusi mobili-fabbr. in paglia	19	21	21	23	25	27	28	27	26
DE21 Fabbirc.pasta-cart.a e prod di carta	7	5	10	5	5	7	12	7	4
DE22 Editoria stampa e tipod supp.registrati	7	9	10	10	12	12	12	12	12
DG24 Fabbirc.prodotti chimici e fibre sintetiche	4	6	9	8	9	10	10	14	13
DH25 Fabbirc.artic.in gomma e mat.plastiche	37	39	41	37	37	42	44	41	38
DI26 Fabbirc.prodotti lavoraz.min.non metalif.	28	19	23	26	26	29	26	27	30
DJ27 Produzione di metalli e loro leghe	26	26	27	24	25	21	20	24	24
DJ28 Fabbriozz.e lav.prod.metallo.escl.macchine	150	176	199	210	222	243	285	279	315
DK29 Fabbirc.macchine ed appar.mecc.,instal.	45	67	66	75	82	79	92	86	82
DL30 Fabbirc.macchine per uff.,elaboratori	6	6	4	4	2	1	1	2	4
DL31 Fabbirc.di macchine ed appar.eletr. n.c.a.	38	47	41	38	39	32	38	29	33
DL32 Fabbirc.appar.radiotele e app.per commun.	8	5	6	5	4	4	5	5	4
DL33 Fabbirc.appar.medicali.precis.,strum.optici	22	21	22	18	17	18	18	17	16
DM34 Fabbirc.autoveicoli,rimorchi e semirim.	3	3	2	1	1	0	2	2	1
DM35 Fabbirc.di altri mezzi di trasporto	2	3	3	4	4	4	5	10	11
DN36 Fabbirc.mobili-altre industrie manifatturiere	36	40	41	47	43	46	52	54	56
DN37 Recupero e preparaz. per il riciclaggio	1	2	3	5	5	4	4	5	5
E 40 Produtz.energia eletr. gas,acqua calda	5	5	5	7	6	8	8	6	3
E 41 Raccolta,depurazione e distribuzione acqua	1	1	1	1	0	0	0	0	0
F 45 Costruzioni	486	618	740	869	1.060	1.293	1.523	1.536	1.765
G 50 Comm.manuti e rip.autov. e motocodi	70	79	81	82	87	94	102	99	113
G 51 Comm.ingr.e intern.del comm.escl.autov.	281	302	315	343	385	418	446	461	490
G 52 Comm.dett.escl.autov.rip.berni pers.	469	565	639	715	842	1.006	1.149	1.166	1.267
H 55 Alberghi e ristoranti	204	234	275	293	323	350	393	442	442
I 60 Trasporti terrestri-trasp.mediante condotta	88	94	126	145	158	197	212	209	209
I 62 Trasporti aerei	2	3	3	1	1	1	2	2	2
I 63 Attivita' ausiliarie del trasp.-agg.viaggi	77	133	174	170	133	126	118	114	127
I 64 Poste e telecomunicazioni	4	5	3	7	106	144	144	139	128
J 65 Intern.mon.e finanzz.(escl.assic.e fondi p.)	14	18	20	23	15	17	16	13	11
J 66 Assic.e fondi pers.(escl.ass.soc.obbl.)	1	1	1	1	1	0	0	0	0
J 67 Attivita' ausil. intermediazione finanziaria	20	24	26	27	26	27	31	32	33
K 70 Attivita' immobiliari	100	108	112	112	128	140	152	174	182
K 71 Noleggio macc. e attrezz senza operat.	8	9	11	8	11	11	12	11	12
K 72 Informatica e attivita' connesse	49	58	57	57	56	64	72	76	75
K 73 Ricerca e sviluppo	1	1	1	1	0	0	0	0	0
K 74 Altre attivita' professionali e imprendit.	163	199	225	259	255	277	302	313	356
L 75 Publ.amm.e difesa.assic.sociale obbligatoria	1	1	1	1	0	0	0	0	0
M 80 Istruzione	13	13	12	9	12	12	9	10	10
N 85 Sanita' e altri servizi sociali	22	16	22	23	28	22	23	20	20
O 90 Smanifm.rifiuti solidi, acque scarico e sim.	1	1	1	1	1	1	4	3	3
O 91 Attivita' organizzazioni associative n.c.a.									
O 92 Attivita' ricreative, culturali sportive	28	36	38	38	41	37	37	41	45
O 93 Altre attivita' dei servizi	92	98	93	83	95	105	115	124	133
X Imprese non classificate	295	281	302	373	429	491	518	574	618
TOTALE	3.122	3.605	4.033	4.442	5.049	5.763	6.417	6.567	7.175

SEZIONI E DIVISIONI DI ATTIVITA' ECONOMICA	Paesi comunitari	ALBANIA	TURCHIA	Altri Paesi d'Europa	Africa Centrale e Meridionale	Africa Occidentale	Africa Settentrionale	Vicino e Medio Oriente	CINA	Altri Paesi Estremo Oriente	America Centrale e del Sud	America Settentrionale	Australia e Oceania	GIAPPONE	CANADA	Extrascomunitari di cittadinanza non nota	TOTALE EXTRACOMUNITARI	TOTALE STRANIERI		
A 01 Agricoltura, caccia e relativi servizi	24	1	1	37	1	0	6	1	0	3	5	1	1	0	0	0	0	57	81	
A 02 Silvicultura e utilizzazione forestali	1	0	0	0	0	1	0	0	0	0	0	0	0	0	0	0	0	1	2	
B 05 Pesca, piscicoltura e servizi connessi	0	0	0	0	0	0	0	0	0	0	0	0	0	0	0	0	0	0	0	
CA 11 Estrazione di petrolio greggio e gas naturale	0	0	0	0	0	0	0	0	0	0	0	0	0	0	0	0	0	0	0	
CB 13 Estrazione di minerali metalliferi	0	0	0	0	0	0	0	0	0	0	0	0	0	0	0	0	0	0	0	
CB 14 Altre industrie estrattive	3	0	0	1	0	0	0	0	0	1	1	0	0	0	0	0	0	3	6	
DA 15 Industrie alimentari e delle bevande	40	13	1	22	4	1	77	4	8	53	23	0	0	0	1	0	4	211	251	
DA 16 Industria del tabacco	0	0	0	0	0	0	0	0	0	0	0	0	0	0	0	0	0	0	0	
DB 17 Industrie tessili	9	0	0	16	1	6	1	1	101	0	3	1	1	0	0	0	0	41	50	
DB 18 Confezioni tessili; vestiarie-prep pellicce	21	1	0	16	4	6	1	1	0	0	5	0	0	0	0	0	0	134	155	
DC 19 Prep e conie cuoio-fabbric-artific. viaggio	1	0	0	2	0	0	1	0	5	0	0	0	0	0	0	0	0	8	9	
DD 20 Ind. legno, essicca. mobili-fabbr. in paglia	7	0	0	13	1	6	5	0	0	0	1	0	0	0	0	0	0	26	33	
DE 21 Fabbric. pasta-cart. carta e prod. di carta	7	0	0	0	0	0	1	0	1	0	0	0	0	0	0	0	0	4	11	
DE 22 Editoria, stampa e riprod. sup. registrati	21	0	0	8	0	0	1	0	0	0	3	0	0	0	0	0	0	12	33	
DE 23 Fabbric. coke, raffinere, combust. nucleari	0	0	0	0	0	0	0	0	0	0	0	0	0	0	0	0	0	0	0	
DG 24 Fabbric. prodotti chimici e fibre sintetiche	29	0	2	3	0	0	7	0	4	0	2	4	0	0	0	0	0	13	42	
DH 25 Fabbric. arte in gomma e mat. plastiche	28	0	0	12	5	2	1	0	0	3	2	2	0	0	0	0	0	38	66	
DI 26 Fabbric. prodotti lavoraz. min non metallif.	22	5	0	14	0	0	5	0	0	0	2	1	0	0	0	0	0	30	52	
DI 27 Produzione di metalli e loro leghe	9	0	0	84	1	0	1	0	0	6	8	0	0	0	0	0	0	24	33	
DI 28 Fabbricaz. e lav. prod. metallo esel. macchine	81	34	0	84	5	31	111	2	6	12	24	1	1	1	2	2	2	315	396	
DK 29 Fabbric. macchine ed. appar. mecc. instalt.	49	6	0	32	0	11	16	1	3	1	9	0	0	2	0	0	0	82	131	
DL 30 Fabbric. macchine per uti., laboratori	2	0	0	0	0	1	0	2	0	0	1	0	0	0	0	0	0	4	6	
DL 31 Fabbric. di macchine ed. appar. elettr. n. c.a.	30	0	0	14	1	0	8	0	3	1	4	0	0	0	0	0	0	33	63	
DL 32 Fabbric. appar. medicali e app. per comunic.	2	0	0	0	1	0	0	0	0	0	0	0	0	0	0	0	0	4	6	
DL 33 Fabbric. app. radiotelevisivi, strum. ottici	13	0	0	9	0	0	1	0	0	0	3	0	0	0	0	0	0	16	29	
DM 34 Fabbric. autoveicoli rimorchi e semirim.	7	0	0	1	0	0	0	0	0	0	0	0	0	0	0	0	0	1	8	
DM 35 Fabbric. di altri mezzi di trasporto	9	0	0	4	0	0	3	0	0	0	2	0	0	0	0	0	0	11	20	
DN 36 Fabbric. mobili-altre industrie manifatturiere	25	1	0	22	1	4	9	4	7	2	5	1	0	0	0	0	0	56	81	
DN 37 Recupero e preparaz. per il riciclaggio	0	0	0	4	0	0	0	0	0	0	0	0	0	0	0	0	0	5	5	
E 40 Produtz. energia elettr., gas, acqua calda	0	0	0	2	0	1	1	0	0	0	0	0	0	0	0	0	0	3	3	
E 41 Raccolta, depurazione e distribuzione acqua	0	0	0	0	0	0	0	0	0	0	0	0	0	0	0	0	0	0	0	
F 43 Costruzioni	606	356	1	430	13	43	650	17	2	33	204	0	2	0	2	0	12	1765	2371	
G 50 Comm. manufe. riparatur. e motocicli	28	4	0	52	9	6	17	5	0	2	15	1	0	0	1	0	0	113	141	
G 51 Comm. inge. e intern. del comm. esel. autov.	198	6	5	154	17	31	140	26	12	34	45	3	5	8	2	2	2	490	688	
G 52 Comm. det. esel. autov-rip. bean pers.	127	7	4	153	13	271	462	14	150	133	46	0	0	0	1	0	13	1267	1394	
H 55 Alberghi e ristoranti	108	32	1	117	7	10	62	2	120	22	62	3	2	0	2	0	0	442	550	
I 60 Trasporti terrestri-trasp. mediante condotta	27	38	0	29	12	38	59	0	0	19	12	0	0	0	0	0	0	209	236	
I 61 Trasporti marittimi e per vie d'acqua	0	0	0	0	0	0	0	0	0	0	0	0	0	0	0	0	0	0	0	
I 62 Trasporti aerei	0	0	0	0	0	0	0	0	0	0	0	0	0	0	0	0	0	0	0	
I 63 Attività ausiliarie del trasp.-agg. viaggi	13	2	2	16	5	14	66	1	0	5	14	0	1	0	0	0	0	127	140	
I 64 Poste e telecomunicazioni	2	0	0	2	1	19	49	0	0	50	4	0	0	0	0	0	3	128	130	
J 65 Intern. mon. e finanz. (esel. assic. e fondi p.)	8	0	0	7	0	0	1	0	0	0	3	0	0	0	0	0	0	11	19	
J 66 Assic. e fondi pens. (esel. ass. soc. obbl.)	0	0	0	0	0	0	0	0	0	0	0	0	0	0	0	0	0	0	0	
J 67 Attività ass. intermediarie finanziarie	18	1	0	14	0	3	15	0	0	3	4	0	0	0	0	0	0	33	51	
K 70 Attività immobiliarie	114	5	0	99	9	9	15	1	0	2	36	5	1	0	0	0	0	182	296	
K 71 Noleggio mac. e attrezz. senza operat.	11	0	0	6	0	0	1	0	0	2	2	0	0	0	1	0	0	12	23	
K 72 Informatica e attività connesse	30	1	0	31	2	3	5	0	0	6	25	2	0	0	0	0	0	75	105	
K 73 Ricerca e sviluppo	2	0	0	0	0	0	0	0	0	0	0	0	0	0	0	0	0	0	2	
K 74 Altre attività professionali e imprendit.	124	20	0	86	10	35	71	3	6	37	73	8	0	0	4	0	0	356	480	
L 75 Pubbl. amm. e difesa, assic. sociale obbligatoria	0	0	0	0	0	0	0	0	0	0	0	0	0	0	0	0	0	0	0	
M 80 Istruzione	14	0	0	3	2	0	2	1	0	0	3	0	0	0	0	0	0	0	11	25
N 85 Sanità e altri servizi sociali	7	0	0	0	1	0	5	0	0	1	3	0	1	0	0	0	0	20	27	
O 90 Smallim. rifruti. soldi, acque scarse e sim.	3	2	0	0	0	0	0	0	0	1	0	0	0	0	0	0	0	3	6	
O 91 Attività organizzazioni associative n. c. a.	0	0	0	0	0	0	0	0	0	1	0	0	0	0	0	0	0	1	1	
O 92 Attività ricreative, culturali sportive	21	0	0	0	2	3	0	0	0	1	0	0	0	0	0	0	0	45	66	
O 93 Altre attività dei servizi	57	3	0	22	2	5	24	1	0	15	17	4	0	0	0	0	0	167	233	
X Imprese non classificate	34	24	2	114	12	46	188	14	38	116	54	4	3	2	1	1	0	618	758	
<b>TOTALE</b>	<b>2075</b>	<b>563</b>	<b>18</b>	<b>1721</b>	<b>143</b>	<b>603</b>	<b>2079</b>	<b>100</b>	<b>496</b>	<b>567</b>	<b>741</b>	<b>48</b>	<b>21</b>	<b>17</b>	<b>19</b>	<b>39</b>	<b>7175</b>	<b>9250</b>		

Riepilogo delle imprese artigiane per sezioni e divisioni di attività economica.

SEZIONI E DIVISIONI DI ATTIVITA' ECONOMICA	I 2008					II 2008					III 2008					IV 2008					I 2009				
	REG.	ATT.	ISCR.	CESS.	REG.	ATT.	ISCR.	CESS.	REG.	ATT.	ISCR.	CESS.	REG.	ATT.	ISCR.	CESS.	REG.	ATT.	ISCR.	CESS.					
A 01 Agricoltura, caccia e relativi servizi	304	304	13	13	310	310	9	5	311	311	4	3	312	312	1	2	311	311	14	16					
A 02 Silvicultura e utilizzazione forestali	38	38	1	0	38	38	0	0	38	38	0	0	38	38	0	0	38	38	1	1					
B 05 Pesca, piscicoltura e servizi connessi	0	0	0	0	0	0	0	0	0	0	0	0	0	0	0	0	0	0	0	0					
CB14 Altre industrie estrattive	13	13	0	0	13	13	0	0	13	13	0	0	13	13	0	0	13	13	0	0					
DA15 Industrie alimentari e delle bevande	1.245	1.245	31	20	1.253	1.253	28	12	1.257	1.254	17	6	1.259	1.257	29	21	1.267	1.266	45	33					
DB17 Industrie tessili	390	387	11	387	390	387	3	3	387	386	5	6	384	383	4	7	380	378	8	10					
DB18 Industrie tessili: vestitolo-prep, pellicce	476	471	17	22	486	486	19	4	485	481	7	4	484	480	14	15	473	471	16	26					
DC19 Prep e concia cuoio-fabbric:viaggio	60	59	2	1	60	59	1	1	61	60	0	0	61	60	1	1	63	62	1	0					
DD20 Ind.legno:essuci,mobili,fabbric:in paglia	844	844	10	21	844	844	5	2	846	846	4	4	846	842	2	5	829	828	11	23					
DE21 Fabbric: pasta carta, carta e prod di carta	34	34	0	1	34	34	0	0	36	36	2	2	34	34	0	0	34	34	1	1					
DE22 Editoria, stampa e riprod. suppr. registrati	218	216	0	2	221	219	4	4	217	215	1	1	221	219	6	2	216	214	5	10					
DF23 Fabbric: coke, raffinerie, combust. nucleari	1	1	0	0	1	1	0	0	1	1	0	0	1	1	0	0	1	1	0	0					
DG24 Fabbric: prodotti chimici e fibre sintetiche	61	61	0	1	61	61	1	0	60	60	0	0	61	61	2	4	60	60	1	2					
DH25 Fabbric:aranc:in gomma e mat.plastiche	342	342	9	11	344	344	7	0	339	338	3	4	338	337	6	4	327	326	5	15					
DI26 Fabbric:prodotti lavoraz:min.non metallif.	262	260	5	4	262	261	5	3	259	258	2	5	257	256	3	3	256	255	4	5					
DI27 Produzione di metalli e loro leghe	32	32	0	0	31	31	0	0	31	31	0	0	31	31	0	0	31	31	0	0					
DI28 Fabbric:macchine ed appar.mecc.:instal.	2.574	2.565	73	74	2.579	2.572	41	32	2.584	2.578	36	29	2.580	2.576	38	44	2.546	2.543	50	72					
DI,30 Fabbric:macchine per uff.:,laboratori	737	732	20	25	742	737	11	6	736	732	5	7	733	729	14	13	739	736	34	35					
DI,31 Fabbric:di macchine ed appar.elett.r.n.c.a.	18	18	0	1	18	18	0	0	18	18	0	0	18	18	0	0	18	18	0	0					
DI,32 Fabbric:di macchine ed appar.elett.r.n.c.a.	345	345	12	9	345	345	3	0	343	343	4	4	340	339	7	7	335	334	4	4					
DI,33 Fabbric:appari.medicali,e appar.comunic.	66	65	4	5	64	64	3	1	65	65	1	0	63	63	0	2	61	61	7	6					
DM34 Fabbric:autoveicoli,rimorchi e semirim.	408	408	4	9	408	408	3	3	410	410	3	1	409	409	4	4	400	400	8	15					
DM35 Fabbric:di altri mezzi di trasporto	21	21	0	1	21	21	1	1	21	21	0	2	22	22	3	3	21	21	1	1					
DN36 Fabbric:moduli-altre industrie manifatturiere	63	63	5	1	63	62	1	1	61	60	0	2	59	59	0	2	60	60	5	5					
DN37 Recupero e preparaz. per il riciclaggio	919	909	12	28	920	910	12	9	909	901	4	9	902	895	3	9	896	889	21	24					
E 41 Raccolta, depurazione e distribuzione acqua	62	62	0	0	62	62	1	0	62	62	0	0	64	64	2	2	62	62	1	3					
F 45 Costruzioni	1	1	0	0	1	1	0	0	1	1	0	0	1	1	0	0	1	1	0	0					
G 50 Comm.manut. e rip. autov. e motocicli	16.483	16.448	676	651	16.686	16.628	415	220	16.757	16.721	301	214	16.685	16.650	230	308	16.574	16.535	529	626					
G 51 Comm.ingr. e interm.del comm.esci.autov.	1.515	1.515	32	25	1.521	1.521	14	8	1.525	1.525	16	9	1.524	1.523	12	14	1.516	1.516	28	35					
G 52 Comm.det.escl.autov.-ri-ben pars.	28	28	0	13	28	28	0	9	29	29	1	1	30	30	1	5	29	29	0	7					
H 55 Alberghi e ristoranti	485	484	3	35	487	486	4	5	487	486	2	15	489	488	5	19	480	479	8	30					
I 60 Trasporti terrestri:trasp. mediante condotta	9	9	0	1	9	9	0	1	9	9	0	1	9	9	0	5	9	9	0	1					
I 63 Attività ausiliarie del trasp.-ag.viaggi	1.782	1.779	13	50	1.777	1.774	15	18	1.770	1.767	6	11	1.747	1.744	10	31	1.706	1.702	21	57					
I 64 Poste e telecomunicazioni	15	15	2	0	14	14	0	0	13	13	0	1	12	12	1	1	12	12	1	2					
J 67 Attività ausil. intermediazione finanziaria	0	0	0	0	0	0	0	0	0	0	0	0	0	0	0	0	0	0	0	0					
K 70 Attività "immobiliari"	4	4	0	4	4	4	0	0	4	4	0	0	4	4	0	0	4	4	0	0					
K 71 Noleggio macc. e attrezza senza operat.	23	22	0	16	22	22	0	6	22	22	0	0	21	21	0	2	21	21	2	16					
K 72 Informatica e attività connesse	2	2	0	1	2	2	0	1	2	2	0	0	2	2	0	0	2	2	0	0					
K 73 Ricerca e sviluppo	234	231	13	18	236	234	6	1	239	237	4	1	233	232	3	3	229	229	8	12					
K 74 Altre attività professionali e imprendit.	0	0	0	0	0	0	0	0	0	0	0	0	0	0	0	0	0	0	0	0					
M 80 Istruzione	967	962	52	40	979	974	19	8	980	973	10	7	982	974	20	16	971	965	34	44					
N 85 Sanità e altri servizi sociali	53	53	0	1	55	55	2	0	54	54	0	0	54	54	0	0	55	55	1	0					
O 90 Small,imfriti solidi, acque scarico e sim.	3	3	0	0	3	3	0	0	3	3	0	0	3	3	0	0	3	3	0	0					
O 92 Attività "ricreative, culturali sportive	16	16	1	1	17	17	0	0	18	18	0	0	18	18	0	0	18	18	0	0					
O 93 Altre attività dei servizi	144	144	2	4	151	151	6	16	153	153	3	1	154	154	2	1	157	157	7	4					
X Imprese non classificate	2.778	2.777	38	58	2.800	2.799	36	16	2.807	2.807	31	21	2.830	2.829	45	21	2.816	2.815	43	57					
TOTALE	34.130	34.039	1.075	1.242	34.427	34.332	702	405	34.511	34.417	500	416	34.402	34.313	481	590	34.116	34.030	921	1.207					

Fonte: Unioncamere, MovImprese, 2008

Valore aggiunto a prezzi correnti per settore di attività economica. Anno 2007

Dati in milioni di euro

Province e regioni	Agricoltura	Industria			Servizi	Totale
		Industria in senso stretto	Costruzioni	Totale Industria		
Varese	57,5	7.918,2	1.255,6	9.173,7	13.900,9	23.132,1
Como	84,4	4.614,1	932,5	5.546,6	8.580,3	14.211,2
Sondrio	84,3	1.148,4	367,2	1.515,6	2.991,5	4.591,4
Milano	257,2	31.773,3	5.631,4	37.404,7	100.759,7	138.421,6
Bergamo	300,6	10.738,5	3.025,8	13.764,2	16.401,9	30.466,8
Brescia	838,2	11.883,8	2.354,2	14.237,9	19.822,7	34.898,8
Pavia	312,4	2.978,4	802,6	3.781,1	8.020,2	12.113,6
Cremona	354,1	2.846,7	445,6	3.292,3	5.165,2	8.811,6
Mantova	687,8	4.059,6	647,8	4.707,5	6.278,4	11.673,6
Lecco	32,2	3.453,1	540,9	3.994,0	4.731,5	8.757,8
Lodi	230,8	1.481,9	309,3	1.791,2	3.302,1	5.324,1
LOMBARDIA	3.239,5	82.896,0	16.312,8	99.208,8	189.954,2	292.402,5
NORD-OVEST	5.649,0	116.537,3	24.871,6	141.408,9	299.265,1	446.323,0
NORD-EST	6.916,2	84.234,8	19.866,3	104.101,0	203.045,6	314.062,9
CENTRO	4.665,2	50.176,2	16.488,1	66.664,3	227.265,8	298.595,4
SUD E ISOLE	11.110,6	44.155,4	22.875,0	67.030,4	242.818,4	320.959,5
DATI NON RIPARTIBILI	0,0	928,3	0,0	928,3	580,1	1.508,4
<b>ITALIA</b>	<b>28.341,1</b>	<b>296.032,0</b>	<b>84.101,0</b>	<b>380.133,0</b>	<b>972.975,0</b>	<b>1.381.449,1</b>

Fonte: elaborazioni Unioncamere-Tagliacarne

Valore aggiunto a prezzi correnti per settore di attività economica. Anno 2007  
Composizione percentuale

Province e regioni	Agricoltura	Industria			Servizi	Totale
		Industria in senso stretto	Costruzioni	Totale Industria		
Varese	0,2	34,2	5,4	39,7	60,1	100,0
Como	0,6	32,5	6,6	39,0	60,4	100,0
Sondrio	1,8	25,0	8,0	33,0	65,2	100,0
Milano	0,2	23,0	4,1	27,0	72,8	100,0
Bergamo	1,0	35,2	9,9	45,2	53,8	100,0
Brescia	2,4	34,1	6,7	40,8	56,8	100,0
Pavia	2,6	24,6	6,6	31,2	66,2	100,0
Cremona	4,0	32,3	5,1	37,4	58,6	100,0
Mantova	5,9	34,8	5,5	40,3	53,8	100,0
Lecco	0,4	39,4	6,2	45,6	54,0	100,0
Lodi	4,3	27,8	5,8	33,6	62,0	100,0
LOMBARDIA	1,1	28,3	5,6	33,9	65,0	100,0
NORD-OVEST	1,3	26,1	5,6	31,7	67,1	100,0
NORD-EST	2,2	26,8	6,3	33,1	64,7	100,0
CENTRO	1,6	16,8	5,5	22,3	76,1	100,0
SUD E ISOLE	3,5	13,8	7,1	20,9	75,7	100,0
DATI NON RIPARTIBILI	0,0	61,5	0,0	61,5	38,5	100,0
<b>ITALIA</b>	<b>2,1</b>	<b>21,4</b>	<b>6,1</b>	<b>27,5</b>	<b>70,4</b>	<b>100,0</b>

Fonte: elaborazioni Unioncamere-Tagliacarne

**Prodotto interno lordo pro capite a prezzi correnti nel 2008 nelle province e regioni italiane, posizione in graduatoria e differenza di posizione con il 2001**

Province e regioni	Anno 2008		Differenza di posizione con il 2001
	Posizione in graduatoria	Procapite (euro)	
Varese	28	29.258,2	8
Como	42	27.598,2	-7
Sondrio	35	28.413,8	11
Milano	1	39.911,2	0
Bergamo	11	32.217,6	6
Brescia	9	32.723,3	3
Pavia	51	26.111,2	-7
Cremona	45	27.087,0	-8
Mantova	8	33.193,3	2
Lecco	20	30.250,3	9
Lodi	39	28.028,3	2
<b>LOMBARDIA</b>	<b>1</b>	<b>34.128,8</b>	<b>0</b>
<b>NORD-OVEST</b>	<b>1</b>	<b>31.914,7</b>	<b>0</b>
<b>NORD-EST</b>	<b>2</b>	<b>31.060,7</b>	<b>0</b>
<b>CENTRO</b>	<b>3</b>	<b>28.950,1</b>	<b>0</b>
<b>SUD E ISOLE</b>	<b>4</b>	<b>17.796,9</b>	<b>0</b>
<b>ITALIA</b>	<b>-</b>	<b>26.278,6</b>	<b>-</b>

Fonte: Elaborazione su dati Istituto Guglielmo Tagliacarne



Graduatoria provinciale secondo il Pil pro capite a prezzi correnti 2007 e 2008 e differenza di posizioni con il 2001

N. d'ordine	Province	Pro capite 2007 (euro)	Numeri indici 2007 (ITA=100)	Differenza di posto rispetto al 2001	N. d'ordine	Province	Pro capite 2008 (euro)	Numeri indici 2008 (ITA=100)	Differenza di posto rispetto al 2001
1	Milano	39.227,2	150,8	0	1	Milano	39.911,2	151,9	0
2	Bologna	35.673,8	137,2	0	2	Bologna	36.360,7	138,4	0
3	Bolzano	33.854,2	130,2	3	3	Roma	33.937,9	129,1	5
4	Modena	33.631,1	129,3	0	4	Bolzano	33.921,9	129,1	2
5	Roma	33.352,8	128,3	3	5	Modena	33.725,1	128,3	-1
6	Aosta	33.115,5	127,3	3	6	Reggio nell'Emilia	33.518,2	127,5	-1
7	Firenze	32.436,2	124,7	0	7	Aosta	33.474,3	127,4	2
8	Reggio nell'Emilia	32.299,8	124,2	-3	8	Mantova	33.193,3	126,3	2
9	Parma	32.254,2	124,0	-6	9	Brescia	32.723,3	124,5	3
10	Mantova	32.212,9	123,9	0	10	Firenze	32.595,3	124,0	-3
11	Brescia	32.040,2	123,2	1	11	Bergamo	32.217,6	122,6	6
12	Bergamo	31.985,9	123,0	5	12	Parma	31.864,8	121,3	-9
13	Verona	31.316,0	120,4	1	13	Padova	31.537,3	120,0	7
14	Padova	31.214,4	120,0	6	14	Trieste	31.497,7	119,9	7
15	Trieste	31.001,0	119,2	6	15	Verona	31.289,6	119,1	-1
16	Cuneo	30.578,3	117,6	17	16	Trento	30.562,3	116,3	-1
17	Trento	30.518,5	117,4	-2	17	Cuneo	30.414,4	115,7	16
18	Vicenza	30.421,5	117,0	-7	18	Rimini	30.343,8	115,5	20
19	Forlì-Cesena	30.331,2	116,6	8	19	Treviso	30.274,0	115,2	-1
20	Padova	30.055,5	115,6	-7	20	Lecco	30.250,3	115,1	9
21	Venezia	29.967,4	115,2	5	21	Piacenza	30.059,2	114,4	4
22	Treviso	29.798,3	114,6	-4	22	Pordenone	29.971,7	114,1	-9
23	Piacenza	29.765,4	114,5	2	23	Forlì-Cesena	29.829,0	113,5	4
24	Varese	29.757,9	114,4	12	24	Vicenza	29.658,3	112,9	-13
25	Belluno	29.701,9	114,2	-6	25	Venezia	29.637,2	112,8	1
26	Ravenna	29.662,4	114,1	-4	26	Novara	29.354,2	111,7	-3
27	Novara	29.423,4	113,1	-4	27	Pisa	29.311,5	111,5	4
28	Lecco	29.390,8	113,0	1	28	Varese	29.258,2	111,3	8
29	Torino	29.172,0	112,2	-5	29	Torino	29.223,3	111,2	-5
30	Rimini	29.071,4	111,8	8	30	Belluno	29.197,0	111,1	-11
31	Siena	28.942,0	111,3	1	31	Ravenna	29.110,3	110,8	-9
32	Pisa	28.671,5	110,3	-1	32	Siena	28.879,2	109,9	0
33	Vercelli	28.419,0	109,3	15	33	Genova	28.606,6	108,9	1
34	Ancona	28.345,6	109,0	-4	34	Vercelli	28.418,0	108,1	14
35	Udine	28.311,1	108,9	4	35	Sondrio	28.413,8	108,1	11
36	Sondrio	28.011,2	107,7	10	36	Udine	28.349,8	107,9	3
37	Prato	27.894,5	107,3	-21	37	Ancona	28.119,8	107,0	-7
38	Cremona	27.574,9	106,0	-1	38	Prato	28.064,9	106,8	-22
39	Genova	27.560,8	106,0	-5	39	Lodi	28.028,3	106,7	2
40	Gorizia	27.515,5	105,8	3	40	Gorizia	27.780,4	105,7	3
41	Biella	27.407,5	105,4	-13	41	Livorno	27.770,5	105,7	11
42	Arezzo	27.389,4	105,3	-2	42	Como	27.598,2	105,0	-7
43	Alessandria	27.375,5	105,3	-1	43	Savona	27.262,4	103,7	7
44	Como	27.293,1	105,0	-9	44	Alessandria	27.226,2	103,6	-2
45	Savona	27.117,1	104,3	5	45	Cremona	27.087,0	103,1	-8
46	Lodi	27.030,0	103,9	-5	46	Arezzo	27.079,0	103,0	-6
47	Livorno	26.815,0	103,1	5	47	Biella	26.953,6	102,6	-19
48	Ferrara	26.354,4	101,3	-3	48	Ferrara	26.270,7	100,0	-3
49	Lucca	26.109,6	100,4	-2	49	Grosseto	26.218,5	99,8	18
50	Pesaro e Urbino	26.055,3	100,2	4	50	Pesaro e Urbino	26.118,9	99,4	4
51	Pistoia	25.688,2	98,8	-2	51	Pavia	26.111,2	99,4	-7
52	Rovigo	25.554,4	98,3	5	52	Lucca	25.828,6	98,3	-5
53	Pavia	25.412,4	97,7	-9	53	Rovigo	25.789,5	98,1	4
54	La Spezia	25.288,2	97,2	-1	54	Macerata	25.553,7	97,2	1
55	Macerata	25.231,2	97,0	0	55	Pistoia	25.401,3	96,7	-6
56	Perugia	25.088,7	96,5	-5	56	La Spezia	25.187,1	95,8	-3
57	Grosseto	25.017,0	96,2	10	57	Asti	25.170,8	95,8	-1
58	Asti	24.916,9	95,8	-2	58	Perugia	25.020,1	95,2	-7
59	Ascoli Piceno	24.824,8	95,5	-1	59	Imperia	25.018,8	95,2	2
60	Imperia	23.892,4	91,9	1	60	Ascoli Piceno	24.946,4	94,9	-2
61	Verbano-Cusio-Ossola	23.241,0	89,4	-2	61	Verbano-Cusio-Ossola	23.663,7	90,0	-2
62	Terni	22.728,7	87,4	-2	62	Terni	22.741,1	86,5	-2
63	Latina	22.527,1	86,6	8	63	Frosinone	22.701,8	86,4	3
64	Massa-Carrara	22.499,0	86,5	6	64	Latina	22.556,0	85,8	7
65	Chieti	22.266,4	85,6	-3	65	Chieti	22.344,6	85,0	-3
66	Frosinone	22.127,0	85,1	0	66	Teramo	21.882,4	83,3	-2
67	Teramo	21.553,2	82,9	-3	67	Massa-Carrara	21.823,9	83,0	3
68	Pescara	21.086,1	81,1	-5	68	Pescara	21.560,2	82,0	-5
69	Sassari	20.903,8	80,4	-1	69	Viterbo	21.526,5	81,9	4
70	Viterbo	20.900,9	80,4	3	70	Cagliari	21.029,1	80,0	-1
71	Cagliari	20.840,0	80,1	-2	71	Sassari	20.865,7	79,4	-3
72	L'Aquila	20.338,9	78,2	-7	72	L'Aquila	20.636,4	78,5	-7
73	Rieti	20.062,2	77,1	6	73	Ragusa	20.008,3	76,1	9
74	Ragusa	19.615,0	75,4	8	74	Isernia	19.864,3	75,6	1
75	Campobasso	19.474,2	74,9	-1	75	Rieti	19.695,7	74,9	4
76	Isernia	19.153,8	73,7	-1	76	Campobasso	19.570,1	74,5	-2
77	Bari	18.888,6	72,6	-5	77	Bari	19.129,7	72,8	-5
78	Potenza	18.886,9	72,6	-1	78	Potenza	18.966,6	72,2	-1
79	Catanzaro	18.463,1	71,0	-3	79	Catanzaro	18.771,3	71,4	-3
80	Oristano	18.303,5	70,4	16	80	Siracusa	18.661,7	71,0	-2
81	Siracusa	18.262,2	70,2	-3	81	Taranto	18.512,2	70,4	13
82	Nuoro	18.156,6	69,8	1	82	Avellino	18.375,5	69,9	3
83	Matera	17.886,0	68,8	-2	83	Oristano	18.268,1	69,5	13
84	Taranto	17.857,9	68,7	10	84	Matera	18.161,9	69,1	-3
85	Avellino	17.822,0	68,5	0	85	Nuoro	17.925,3	68,2	-2
86	Palermo	17.748,3	68,3	1	86	Salerno	17.770,5	67,6	2
87	Messina	17.526,9	67,4	-3	87	Palermo	17.643,6	67,1	0
88	Salerno	17.423,3	67,0	0	88	Messina	17.584,6	66,9	-4
89	Catania	17.140,2	65,9	-9	89	Catania	17.527,6	66,7	-9
90	Napoli	16.631,0	64,0	-4	90	Caltanissetta	17.376,8	66,1	1
91	Reggio di Calabria	16.612,4	63,9	1	91	Brindisi	17.014,6	64,7	4
92	Cosenza	16.572,7	63,7	-2	92	Cosenza	16.729,9	63,7	-2
93	Caltanissetta	16.495,7	63,4	-2	93	Napoli	16.633,8	63,3	-7
94	Brindisi	16.437,4	63,2	1	94	Vibo Valentia	16.616,0	63,2	6
95	Caserta	16.130,8	62,0	4	95	Benevento	16.589,7	63,1	-2
96	Lecce	15.960,2	61,4	1	96	Reggio di Calabria	16.215,2	61,7	-4
97	Benevento	15.947,2	61,3	-4	97	Foggia	16.144,4	61,4	1
98	Vibo Valentia	15.933,1	61,3	2	98	Trapani	15.853,7	60,3	-9
99	Crotone	15.567,3	59,9	2	99	Caserta	15.827,1	60,2	0
100	Foggia	15.503,2	59,6	-2	100	Lecce	15.681,2	59,7	-3
101	Trapani	15.499,9	59,6	-12	101	Enna	15.494,3	59,0	1
102	Enna	15.257,1	58,7	0	102	Crotone	15.447,2	58,8	-1
103	Agrigento	14.591,5	56,1	0	103	Agrigento	14.790,8	56,3	0

Valore del patrimonio delle famiglie per provincia - Anno 2007  
Dati assoluti (milioni di euro)

Province e regioni	Attività reali			Attività finanziarie			Totale generale	
	Abitazioni	Terreni	Totale	Depositi	Valori mobiliari	Riserve		Totale
Varese	77.440	295	77.735	12.919	42.022	13.671	68.612	146.347
Como	65.343	368	65.711	8.605	24.068	7.183	39.856	105.567
Sondrio	23.752	542	24.294	3.031	7.988	2.095	13.114	37.408
Milano	486.440	2.719	489.159	81.081	257.341	78.183	416.605	905.764
Bergamo	104.390	1.790	106.180	16.741	45.990	14.115	76.846	183.026
Brescia	123.768	4.372	128.140	18.442	57.220	16.907	92.569	220.709
Pavia	58.259	5.618	63.877	8.294	25.292	7.269	40.855	104.732
Cremona	32.406	4.555	36.961	5.290	16.382	4.730	26.402	63.363
Mantova	40.563	5.437	46.000	5.371	19.236	5.951	30.558	76.558
Lecco	35.245	153	35.398	5.444	14.155	4.416	24.015	59.413
Lodi	18.552	1.892	20.444	3.255	8.737	2.443	14.435	34.879
LOMBARDIA	1.066.158	27.741	1.093.899	168.473	518.431	156.963	843.867	1.937.766
NORD-OVEST	1.730.849	52.954	1.783.803	265.826	871.835	242.202	1.379.863	3.163.666
NORD-EST	1.216.996	82.456	1.299.452	172.435	531.149	158.913	862.497	2.161.949
CENTRO	1.135.636	30.274	1.165.910	193.185	348.463	144.225	685.873	1.851.783
SUD E ISOLE	1.407.644	60.847	1.468.491	248.099	233.937	166.691	648.727	2.117.218
<b>ITALIA</b>	<b>5.491.125</b>	<b>226.531</b>	<b>5.717.656</b>	<b>879.545</b>	<b>1.985.384</b>	<b>712.031</b>	<b>3.576.960</b>	<b>9.294.616</b>

Fonte: Istituto Guglielmo Tagliacarne

Graduatoria provinciale secondo il valore medio del patrimonio per famiglia nel 2007 e differenza con il 2004

N° ordine	Province	Valore per famiglia (in euro)	Numeri Indice (ITA=100)	Differenza di posto rispetto al 2004
1	Aosta	518.793	135,5	1
2	Milano	517.870	135,3	1
3	Forlì	500.705	130,8	-2
4	Sondrio	497.182	129,9	7
5	Rimini	496.075	129,6	-1
6	Modena	488.646	127,7	-1
7	Cuneo	485.798	126,9	-1
8	Piacenza	480.199	125,5	0
9	Bologna	477.544	124,8	1
10	Venezia	476.458	124,5	2
11	Mantova	467.904	122,2	4
12	Biella	466.632	121,9	7
13	Belluno	464.957	121,5	4
14	Genova	464.726	121,4	9
15	Bolzano	462.057	120,7	-6
16	Padova	459.127	119,9	-3
17	Ravenna	459.003	119,9	-10
18	Parma	455.553	119,0	-2
19	Imperia	447.217	116,8	3
20	Verona	444.148	116,0	-2
21	Como	443.460	115,9	16
22	Reggio nell'Emilia	443.308	115,8	-1
23	Vercelli	443.157	115,8	-3
24	Vicenza	440.994	115,2	0
25	Trento	440.431	115,1	-11
26	Pavia	439.664	114,9	15
27	Lecco	439.562	114,8	15
28	Brescia	436.952	114,2	6
29	Savona	431.796	112,8	1
30	Verbania	430.697	112,5	9
31	Lucca	430.038	112,3	-3
32	Ferrara	429.978	112,3	-7
33	Treviso	426.496	111,4	-7
34	Torino	425.620	111,2	-2
35	Cremona	425.229	111,1	0
36	Rovigo	425.140	111,1	8
37	Bergamo	423.828	110,7	1
38	Roma	423.357	110,6	-5
39	Asti	422.994	110,5	10
40	Alessandria	417.483	109,1	3
41	Pistoia	413.346	108,0	-5
42	Pordenone	413.241	108,0	3
43	Prato	412.720	107,8	-16
44	Firenze	410.840	107,3	-15
45	Udine	410.485	107,2	-5
46	Varese	408.656	106,8	1
47	Siena	406.736	106,3	-16
48	Novara	399.466	104,4	-2
49	Macerata	398.668	104,2	1
50	Ancona	391.148	102,2	1
51	Lodi	389.975	101,9	-3

N° ordine	Province	Valore per famiglia	Numeri Indice (ITA=100)	Differenza di posto rispetto al
52	La Spezia	377.964	98,7	2
53	Trieste	371.492	97,1	2
54	Ascoli Piceno	370.627	96,8	5
55	Livorno	366.383	95,7	2
56	Pisa	365.463	95,5	0
57	Grosseto	363.357	94,9	-5
58	Perugia	361.828	94,5	0
59	Arezzo	359.128	93,8	-6
60	Pesaro e Urbino	355.569	92,9	0
61	Gorizia	343.679	89,8	2
62	Viterbo	335.456	87,6	0
63	Massa-Carrara	334.551	87,4	-2
64	L'Aquila	324.554	84,8	0
65	Agrigento	321.208	83,9	5
66	Latina	316.332	82,6	1
67	Terni	314.182	82,1	-2
68	Salerno	307.106	80,2	5
69	Sassari	302.640	79,1	-1
70	Rieti	301.060	78,7	-4
71	Palermo	300.152	78,4	0
72	Frosinone	297.086	77,6	9
73	Foggia	296.702	77,5	-4
74	Bari	296.260	77,4	-2
75	Pescara	292.150	76,3	-1
76	Lecce	291.092	76,0	-1
77	Napoli	289.858	75,7	2
78	Taranto	285.912	74,7	-1
79	Chieti	282.874	73,9	-1
80	Caserta	282.230	73,7	4
81	Avellino	281.980	73,7	1
82	Campobasso	279.603	73,0	-6
83	Teramo	277.157	72,4	-3
84	Isernia	272.459	71,2	-1
85	Nuoro	270.018	70,5	0
86	Caltanissetta	269.475	70,4	1
87	Brindisi	262.435	68,6	-1
88	Catania	254.059	66,4	1
89	Matera	248.607	64,9	-1
90	Cagliari	247.685	64,7	2
91	Catanzaro	240.568	62,8	4
92	Ragusa	238.892	62,4	1
93	Messina	238.877	62,4	-2
94	Trapani	237.834	62,1	-4
95	Oristano	230.146	60,1	3
96	Siracusa	228.767	59,8	-2
97	Benevento	226.252	59,1	0
98	Crotone	223.328	58,3	-2
99	Cosenza	215.357	56,3	0
100	Potenza	212.608	55,5	0
101	Reggio di Calabria	204.353	53,4	0
102	Enna	203.341	53,1	0
103	Vibo Valentia	191.409	50,0	0

<b>ITALIA</b>	<b>382.770</b>	<b>100,0</b>
---------------	----------------	--------------

Fonte: Elaborazione su dati Istituto Guglielmo Tagliacarne

Valore aggiunto dell'artigianato a prezzi correnti per settore di attività economica. Anno 2006  
Dati in milioni di euro

Province e regioni	Industria in senso stretto	Costruzioni	Commercio e riparazioni	Trasporti e comunicazioni	Informatica e servizi alle imprese	Servizi alle famiglie e altri servizi	Totale
Varese	1.461,0	794,7	288,8	271,7	165,8	184,6	3.166,6
Como	1.145,4	544,2	197,8	185,2	103,2	110,8	2.286,7
Sondrio	283,9	229,4	70,1	96,1	28,8	32,2	740,4
Milano	3.862,7	2.203,7	927,8	1.403,0	755,5	794,0	9.946,8
Bergamo	2.115,8	1.535,5	343,1	462,9	187,9	220,4	4.865,6
Brescia	2.698,6	1.207,4	428,1	485,2	171,7	217,2	5.208,1
Pavia	619,5	449,1	155,8	194,1	66,9	104,0	1.589,4
Cremona	590,9	296,5	115,2	150,4	65,4	68,2	1.286,5
Mantova	781,3	427,5	158,8	182,8	49,4	79,3	1.679,1
Lecco	650,5	311,2	112,8	137,0	58,6	57,0	1.327,0
Lodi	256,6	208,8	68,1	92,7	39,6	51,3	717,1
<b>LOMBARDIA</b>	<b>14.466,1</b>	<b>8.208,0</b>	<b>2.866,3</b>	<b>3.661,1</b>	<b>1.692,8</b>	<b>1.919,0</b>	<b>32.813,4</b>
<b>NORD-OVEST</b>	<b>21.166,2</b>	<b>14.120,9</b>	<b>4.743,1</b>	<b>6.048,2</b>	<b>2.776,8</b>	<b>3.070,0</b>	<b>51.925,2</b>
<b>NORD-EST</b>	<b>19.493,9</b>	<b>12.362,5</b>	<b>3.711,7</b>	<b>5.267,9</b>	<b>2.023,4</b>	<b>2.110,6</b>	<b>44.970,1</b>
<b>CENTRO</b>	<b>12.428,5</b>	<b>7.865,6</b>	<b>3.081,6</b>	<b>3.382,6</b>	<b>1.424,4</b>	<b>2.065,1</b>	<b>30.247,9</b>
<b>SUD E ISOLE</b>	<b>9.742,1</b>	<b>9.186,6</b>	<b>3.820,9</b>	<b>4.058,6</b>	<b>1.778,7</b>	<b>1.844,9</b>	<b>30.431,8</b>
<b>ITALIA</b>	<b>62.830,8</b>	<b>43.535,6</b>	<b>15.357,4</b>	<b>18.757,4</b>	<b>8.003,3</b>	<b>9.090,6</b>	<b>157.575,0</b>

Fonte: Elaborazione su dati Istituto Guglielmo Tagliacarne

Numero di dipendenti delle Pubbliche Amministrazioni per comparti, quota dei dipendenti pubblici rispetto alla popolazione e agli occupati. Anno 2006

Province e regioni	DIPENDENTI DELLA PUBBLICA AMMINISTRAZIONE				Popolazione residente	Occupati in totale	Dipendenti P.A. in %	
	Scuola statale	SSN (ASL e AO)	Altri enti	Totale			popolazione	occupati
Varese	13.938	9.302	10.380	33.621	855.400	387.045	3,9	8,7
Como	9.167	3.845	5.848	18.860	572.441	245.996	3,3	7,7
Sondrio	4.191	3.444	2.202	9.836	180.429	77.389	5,5	12,7
Milano	62.153	36.213	98.754	197.111	3.884.481	1.789.993	5,1	11,0
Bergamo	18.548	8.760	8.336	35.643	1.044.820	465.858	3,4	7,7
Brescia	20.409	12.206	15.447	48.062	1.195.777	519.431	4,0	9,3
Pavia	8.233	3.614	11.071	22.918	521.296	218.571	4,4	10,5
Cremona	6.296	4.069	7.169	17.534	350.368	148.673	5,0	11,8
Mantova	6.799	4.516	3.929	15.244	397.533	176.015	3,8	8,7
Lecco	5.340	3.044	2.914	11.299	327.510	146.475	3,4	7,7
Lodi	3.950	2.481	2.039	8.470	215.386	97.740	3,9	8,7
LOMBARDIA	159.024	91.494	168.089	418.598	9.545.441	4.273.186	4,4	9,8
NORD-OVEST	261.519	171.491	327.524	760.528	15.630.959	6.816.894	4,9	11,2
NORD-EST	175.137	145.808	294.813	615.764	11.204.123	4.985.569	5,5	12,4
CENTRO	213.202	126.477	416.543	756.221	11.540.584	4.669.341	6,6	16,2
SUD E ISOLE	489.524	208.808	551.493	1.249.828	20.755.621	6.516.418	6,0	19,2
<b>ITALIA</b>	<b>1.139.382</b>	<b>652.584</b>	<b>1.590.373</b>	<b>3.382.341</b>	<b>59.131.287</b>	<b>22.988.222</b>	<b>5,7</b>	<b>14,7</b>

Fonte: Elaborazione su dati Istituto Guglielmo Tagliacarne

**Valore aggiunto ai prezzi base delle Amministrazioni pubbliche per province – Anno 2006**  
**(Dati assoluti in milioni di euro)**

Province	Valore aggiunto della Pubblica Amministrazione	Valore aggiunto Totale	Incidenza % della Pubblica Amministrazione sul valore aggiunto totale	Valore aggiunto della Pubblica Amministrazione per occupato (euro)
Varese	1.962,4	21.472,1	9,1	58.368,3
Como	1.080,3	12.998,6	8,3	57.280,0
Sondrio	627,2	4.379,1	14,3	63.765,8
Milano	12.504,2	132.759,5	9,4	63.437,4
Bergamo	2.012,6	28.366,4	7,1	56.465,5
Brescia	2.714,1	32.395,9	8,4	56.470,8
Pavia	1.366,0	11.653,8	11,7	59.603,8
Cremona	1.056,6	8.356,1	12,6	60.260,1
Mantova	884,4	11.066,5	8,0	58.016,3
Lecco	651,7	8.104,3	8,0	57.677,7
Lodi	484,4	4.950,8	9,8	57.190,1
<b>LOMBARDIA</b>	<b>25.343,9</b>	<b>276.503,1</b>	<b>9,2</b>	<b>60.544,7</b>
<b>NORD-OVEST</b>	<b>45.943,7</b>	<b>422.458,1</b>	<b>10,9</b>	<b>60.410,3</b>
<b>NORD-EST</b>	<b>36.746,9</b>	<b>297.899,0</b>	<b>12,3</b>	<b>59.676,9</b>
<b>CENTRO</b>	<b>47.819,6</b>	<b>285.280,4</b>	<b>16,8</b>	<b>63.235,0</b>
<b>SUD E ISOLE</b>	<b>73.371,3</b>	<b>309.493,7</b>	<b>23,7</b>	<b>58.705,1</b>
<b>ITALIA</b>	<b>203.881,5</b>	<b>1.315.131,2</b>	<b>15,5</b>	<b>60.278,2</b>

Fonte: Elaborazione su dati Istituto Guglielmo Tagliacarne

Numero di brevetti europei pubblicati dall'EPO (European Patent Office). Anni 1999-2007

Province e regioni	1999	2000	2001	2002	2003	2004	2005	2006	2007	1999-2007
Varese	65	50	62	60	60	71	69	72	64	573
Como	36	45	45	53	55	53	40	43	54	423
Sondrio	2	1	0	3	0	1	4	4	3	18
Milano	724	771	762	817	791	1.004	912	951	885	7.618
Bergamo	80	82	101	98	99	113	113	112	121	920
Brescia	77	58	80	89	84	93	122	139	122	863
Pavia	19	26	21	24	22	22	30	26	18	209
Cremona	8	6	10	16	18	22	18	29	21	147
Mantova	20	24	26	21	34	34	37	41	29	264
Lecco	25	23	35	34	21	33	39	32	33	274
Lodi	7	8	7	8	12	10	14	10	14	89
<b>LOMBARDIA</b>	<b>1.064</b>	<b>1.095</b>	<b>1.148</b>	<b>1.222</b>	<b>1.195</b>	<b>1.456</b>	<b>1.398</b>	<b>1.457</b>	<b>1.363</b>	<b>11.397</b>
<b>NORD-OVEST</b>	<b>1.459</b>	<b>1.536</b>	<b>1.587</b>	<b>1.649</b>	<b>1.640</b>	<b>1.934</b>	<b>1.929</b>	<b>2.000</b>	<b>1.934</b>	<b>15.668</b>
<b>NORD-EST</b>	<b>888</b>	<b>988</b>	<b>960</b>	<b>1.074</b>	<b>1.144</b>	<b>1.213</b>	<b>1.281</b>	<b>1.276</b>	<b>1.443</b>	<b>10.267</b>
<b>CENTRO</b>	<b>334</b>	<b>402</b>	<b>430</b>	<b>444</b>	<b>442</b>	<b>586</b>	<b>475</b>	<b>627</b>	<b>674</b>	<b>4.414</b>
<b>SUD E ISOLE</b>	<b>90</b>	<b>105</b>	<b>109</b>	<b>101</b>	<b>125</b>	<b>111</b>	<b>133</b>	<b>153</b>	<b>176</b>	<b>1.105</b>
<b>ITALIA</b>	<b>2.772</b>	<b>3.032</b>	<b>3.086</b>	<b>3.269</b>	<b>3.350</b>	<b>3.844</b>	<b>3.819</b>	<b>4.056</b>	<b>4.226</b>	<b>31.454</b>
<i>Stranieri che hanno brevettato in partnership con italiani</i>	37	47	37	44	46	67	48	62	58	444
<b>TOTALE BREVETTI ITALI</b>	<b>2.809</b>	<b>3.079</b>	<b>3.123</b>	<b>3.313</b>	<b>3.396</b>	<b>3.911</b>	<b>3.867</b>	<b>4.117</b>	<b>4.284</b>	<b>31.898</b>

Fonte: Osservatorio Brevetti Unioncamere su dati EPO (European Patent Office)

Numero di brevetti europei pubblicati dall'EPO (European Patent Office). Anni 1999-2007. Valori per milione di abitanti (\*)

Province e regioni	1999	2000	2001	2002	2003	2004	2005	2006	2007
Varese	81,2	62,2	76,2	73,5	72,8	84,9	82,0	84,1	74,1
Como	67,2	85,0	84,4	98,3	100,1	94,4	70,0	74,6	93,0
Sondrio	11,3	5,7	0,0	16,9	0,0	5,6	22,3	22,2	16,6
Milano	195,8	208,3	205,7	220,1	210,9	263,7	236,6	245,3	227,2
Bergamo	83,8	85,5	104,1	99,7	99,6	111,8	109,9	108,1	115,1
Brescia	70,8	52,5	72,0	79,3	73,8	80,5	104,2	117,0	100,9
Pavia	39,4	53,5	42,6	49,1	43,6	44,0	59,1	49,2	33,9
Cremona	24,0	16,5	29,8	47,4	52,8	63,8	51,3	81,6	60,4
Mantova	53,5	62,6	67,6	54,4	88,6	86,2	94,3	102,9	72,0
Lecco	82,5	74,5	111,0	107,4	66,2	103,0	119,0	96,5	100,7
Lodi	36,1	42,7	35,5	37,5	56,5	45,8	65,7	46,8	65,1
<b>LOMBARDIA</b>	<b>118,8</b>	<b>121,8</b>	<b>127,3</b>	<b>134,7</b>	<b>130,2</b>	<b>156,2</b>	<b>148,1</b>	<b>153,2</b>	<b>142,1</b>
<b>NORD-OVEST</b>	<b>97,9</b>	<b>103,0</b>	<b>106,3</b>	<b>110,1</b>	<b>108,4</b>	<b>126,2</b>	<b>124,5</b>	<b>128,3</b>	<b>123,2</b>
<b>NORD-EST</b>	<b>84,5</b>	<b>93,5</b>	<b>90,4</b>	<b>100,4</b>	<b>105,8</b>	<b>110,7</b>	<b>115,7</b>	<b>114,3</b>	<b>128,0</b>
<b>CENTRO</b>	<b>30,7</b>	<b>36,9</b>	<b>39,4</b>	<b>40,6</b>	<b>40,0</b>	<b>52,4</b>	<b>42,1</b>	<b>54,8</b>	<b>58,1</b>
<b>SUD E ISOLE</b>	<b>4,4</b>	<b>5,1</b>	<b>5,3</b>	<b>4,9</b>	<b>6,0</b>	<b>5,4</b>	<b>6,4</b>	<b>7,4</b>	<b>8,4</b>
<b>ITALIA</b>	<b>48,7</b>	<b>53,2</b>	<b>54,2</b>	<b>57,2</b>	<b>58,2</b>	<b>66,1</b>	<b>65,2</b>	<b>68,8</b>	<b>71,2</b>

Fonte: Osservatorio Brevetti Unioncamere su dati EPO (European Patent Office)

(\*) Popolazione residente media annua da bilancio demografico ISTAT (media di inizio e fine periodo)



Commercio estero delle province italiane. Valore delle importazioni ed esportazioni 2007-2008 e variazione percentuale. Valori in euro.

Province e regioni	IMPORTAZIONI				ESPORTAZIONI					
	2007 provvisorio	2007 definitivo	2008 provvisorio	<i>Var. 08 provvisorio/07 provvisorio</i>	<i>Var. 08 provvisorio/07 definitivo</i>	2007 provvisorio	2007 definitivo	2008 provvisorio	<i>Var. 08 provvisorio/07 provvisorio</i>	<i>Var. 08 provvisorio/07 definitivo</i>
Varese	5.994.609.303	6.042.622.664	5.741.173.839	-4,2	-5,0	9.191.056.713	9.204.219.677	9.253.553.718	0,7	0,5
Como	2.975.805.633	2.993.712.188	2.800.868.479	-5,9	-6,4	5.207.027.209	5.225.113.731	5.131.920.514	-1,4	-1,8
Sondrio	484.877.204	486.230.806	500.965.748	3,3	3,0	592.481.366	594.490.746	639.667.282	8,0	7,6
Milano	87.584.830.528	78.141.227.170	74.283.362.233	-15,2	-4,9	43.662.890.406	44.027.594.348	44.386.067.832	1,7	0,8
Bergamo	8.673.227.276	8.661.541.397	8.275.601.984	-4,6	-4,5	12.805.033.408	12.898.164.418	12.725.960.334	-0,6	-1,3
Brescia	9.364.791.703	9.359.070.794	8.949.482.851	-4,4	-4,4	13.539.711.285	13.719.758.162	14.026.628.145	3,6	2,2
Pavia	6.107.946.219	6.164.381.312	7.566.472.575	23,9	22,7	3.108.698.358	3.141.255.294	3.552.944.490	14,3	13,1
Cremona	3.936.317.041	3.972.392.278	4.220.826.746	7,2	6,3	2.993.437.853	3.006.575.092	2.960.048.015	-1,1	-1,5
Mantova	3.679.599.184	3.955.267.603	4.740.334.102	28,8	19,8	5.217.044.936	5.248.695.809	5.655.804.657	8,4	7,8
Lecco	2.280.084.556	2.302.247.763	2.100.515.897	-7,9	-8,8	3.637.475.153	3.644.067.957	3.710.310.371	2,0	1,8
Lodi	2.063.282.239	2.099.628.448	2.122.725.493	2,9	1,1	1.340.861.817	1.373.541.209	1.684.511.913	25,6	22,6
<b>LOMBARDIA</b>	<b>133.145.370.886</b>	<b>124.178.322.423</b>	<b>121.302.329.947</b>	<b>-8,9</b>	<b>-2,3</b>	<b>101.295.718.504</b>	<b>102.083.476.443</b>	<b>103.727.417.271</b>	<b>2,4</b>	<b>1,6</b>
<b>NORD-OVEST</b>	<b>172.231.467.883</b>	<b>163.698.671.891</b>	<b>161.318.740.556</b>	<b>-6,3</b>	<b>-1,5</b>	<b>143.814.455.560</b>	<b>144.958.363.217</b>	<b>147.431.961.092</b>	<b>2,5</b>	<b>1,7</b>
<b>NORD-EST</b>	<b>79.427.600.489</b>	<b>81.308.220.311</b>	<b>79.608.899.744</b>	<b>0,2</b>	<b>-2,1</b>	<b>111.900.505.440</b>	<b>115.498.054.403</b>	<b>114.968.420.192</b>	<b>2,7</b>	<b>-0,5</b>
<b>CENTRO</b>	<b>59.055.869.145</b>	<b>57.926.562.647</b>	<b>56.266.128.177</b>	<b>-4,7</b>	<b>-2,9</b>	<b>55.387.620.064</b>	<b>56.091.950.560</b>	<b>53.786.757.332</b>	<b>-2,9</b>	<b>-4,1</b>
<b>SUDE ISOLE</b>	<b>50.568.120.999</b>	<b>49.786.087.841</b>	<b>53.248.666.435</b>	<b>5,3</b>	<b>7,0</b>	<b>41.099.655.658</b>	<b>41.505.751.504</b>	<b>42.931.063.926</b>	<b>4,5</b>	<b>3,4</b>
<b>NON SPECIFICATA</b>	<b>6.797.317.309</b>	<b>20.620.271.353</b>	<b>26.841.521.068</b>	<b>294,9</b>	<b>30,2</b>	<b>6.430.830.997</b>	<b>6.689.799.502</b>	<b>6.687.887.065</b>	<b>4,0</b>	<b>0,0</b>
<b>ITALIA</b>	<b>368.080.375.825</b>	<b>373.339.814.043</b>	<b>377.283.955.980</b>	<b>2,5</b>	<b>1,1</b>	<b>358.633.067.719</b>	<b>364.743.919.186</b>	<b>365.806.089.607</b>	<b>2,0</b>	<b>0,3</b>

Fonte: ISTAT

Commercio estero delle province italiane. Variazione delle esportazioni rispetto all'anno precedente. Anni 1997-2008

Province e regioni	96/97	97/98	98/99	99/00	00/01	01/02	02/03	03/04	04/05	05/06	06/07	Var.08 provvisori o/07	Var.08 provvisori o/07 definitivo
Varese	3,3	0,5	2,4	15,9	-4,1	1,9	6,8	3,4	9,6	9,8	7,6	0,7	0,5
Como	0,2	-3,7	-3,8	15,3	1,3	-3,5	-3,0	1,4	-0,7	5,6	10,9	-1,4	-1,8
Sondrio	12,9	9,0	-4,9	17,4	6,4	-2,9	2,7	0,0	14,7	9,2	5,6	8,0	7,6
Milano	0,6	3,0	1,3	19,5	8,4	-3,6	-3,0	0,1	8,3	4,7	7,9	1,7	0,8
Bergamo	6,6	2,2	-4,5	15,2	6,8	-6,9	-1,9	16,2	9,1	11,6	9,4	-0,6	-1,3
Brescia	6,3	5,7	-7,2	4,3	11,7	-9,5	18,3	8,8	4,4	19,8	12,7	3,6	2,2
Pavia	4,6	5,5	2,2	11,5	2,5	8,6	-1,5	7,5	4,4	0,7	12,0	14,3	13,1
Cremona	2,6	9,1	-3,8	14,6	13,4	0,4	2,6	10,7	14,5	33,4	5,2	-1,1	-1,5
Mantova	4,2	3,8	-0,2	19,9	7,7	1,3	0,5	1,8	4,5	10,9	15,7	8,4	7,8
Lecco	21,8	4,6	1,6	16,5	2,3	-3,8	-7,0	8,1	16,7	8,8	12,6	2,0	1,8
Lodi	-0,1	11,8	26,4	10,0	17,2	4,7	2,9	14,9	14,1	15,5	12,5	25,6	22,6
LOMBARDIA	3,1	2,9	-0,6	16,2	6,7	-3,4	0,4	4,2	7,7	9,0	9,5	2,4	1,6
NORD-OVEST	2,7	1,6	-1,2	15,7	6,0	-3,5	0,5	4,0	6,6	8,5	9,0	2,5	1,7
NORD-EST	5,6	6,4	2,4	15,2	5,1	0,8	-2,6	7,8	3,7	9,6	10,6	2,7	-0,5
CENTRO	7,9	3,1	1,3	21,2	2,3	0,6	-4,7	5,0	1,5	13,4	8,7	-2,9	-4,1
SUD E ISOLE	11,4	10,5	-0,5	27,7	3,6	-3,0	-2,6	7,8	11,6	6,8	11,7	4,5	3,4
NON SPECIFICATA	30,0	-12,8	28,3	147,4	12,4	0,8	9,2	523,4	10,0	-10,0	7,0	4,0	0,0
ITALIA	5,2	4,1	0,4	17,8	4,9	-1,4	-1,6	7,5	5,5	9,0	9,7	2,0	0,3

Fonte: elaborazioni Istituto tagliacarne su dati ISTAT

Importazioni delle province italiane per macrosettore. Anno 2008  
Valori assoluti (in euro) e composizione percentuale sul totale import provinciale

Province e regioni	Agricoltura e pesca	Alimentare	Altro industria	Chimica gomma plastic	Legno/carta	Meccanico	Sistema moda	Totale
Varese	41.789.149	0,7	422.367.397	7,4	228.805.979	4,0	1.567.158.547	27,3
Como	91.818.982	3,3	159.703.730	5,7	156.596.779	5,6	640.411.818	22,9
Sondrio	23.331.046	4,7	156.063.928	31,2	16.082.773	3,2	39.132.267	7,8
Milano	875.025.201	1,2	3.079.674.052	4,1	6.969.747.357	9,4	17.142.652.556	23,1
Bergamo	192.177.703	2,3	264.259.619	3,2	346.995.414	4,2	2.170.851.843	26,2
Brescia	226.746.505	2,5	543.093.174	6,1	292.335.314	3,3	993.488.126	11,1
Pavia	89.595.113	1,2	414.924.581	5,5	3.909.285.069	51,7	2.115.332.196	28,0
Cemona	86.839.217	2,1	317.686.171	7,5	1.730.415.917	41,0	549.412.903	13,0
Mantova	161.023.510	3,4	300.090.356	6,3	1.161.129.376	24,5	764.009.331	16,1
Lecco	48.767.000	2,3	130.949.889	6,2	32.911.236	1,6	174.634.951	8,3
Lodi	23.544.024	1,1	501.501.867	23,6	44.655.551	2,1	803.491.089	37,9
<b>LOMBARDIA</b>	<b>1.860.657.450</b>	<b>1,5</b>	<b>6.290.314.764</b>	<b>5,2</b>	<b>14.888.960.765</b>	<b>12,3</b>	<b>26.960.575.627</b>	<b>22,2</b>
<b>NORD-OVEST</b>	<b>3.879.361.521</b>	<b>2,4</b>	<b>8.506.935.581</b>	<b>5,3</b>	<b>22.074.720.582</b>	<b>13,7</b>	<b>32.324.587.225</b>	<b>20,0</b>
<b>NORD-EST</b>	<b>3.344.526.921</b>	<b>4,2</b>	<b>7.774.265.052</b>	<b>9,8</b>	<b>5.534.327.721</b>	<b>7,0</b>	<b>9.272.677.282</b>	<b>11,6</b>
<b>CENTRO</b>	<b>1.473.985.439</b>	<b>2,6</b>	<b>4.977.267.797</b>	<b>8,8</b>	<b>9.254.408.259</b>	<b>16,4</b>	<b>11.966.628.743</b>	<b>21,3</b>
<b>SUD E ISOLE</b>	<b>1.898.605.844</b>	<b>3,6</b>	<b>2.707.672.213</b>	<b>5,1</b>	<b>24.516.717.435</b>	<b>46,0</b>	<b>8.704.519.452</b>	<b>16,3</b>
<b>NON SPECIFICATA</b>	<b>21.212.069</b>	<b>0,1</b>	<b>672.105</b>	<b>0,0</b>	<b>26.778.626.919</b>	<b>99,8</b>	<b>5.531.147</b>	<b>0,0</b>
<b>ITALIA</b>	<b>10.617.691.794</b>	<b>2,8</b>	<b>23.966.812.748</b>	<b>6,4</b>	<b>88.158.800.916</b>	<b>23,4</b>	<b>62.273.943.849</b>	<b>16,5</b>
								<b>10.879.965.733</b>
								<b>2,9</b>
								<b>156.605.109.585</b>
								<b>41,7</b>
								<b>24.781.631.355</b>
								<b>6,6</b>
								<b>377.283.955.980</b>
								<b>100,0</b>

Fonte: Elaborazione Istituto Tagliacarne su dati Istat

Esportazioni delle province italiane per macrosettore. Anno 2008  
Valori assoluti (in euro) e composizione percentuale sul totale export provinciale

PROVINCE E REGIONI	Agricoltura e pesca	Alimentare	Altro industria	Chimica gomma plastica	Legno/carta	Meccanico	Sistema moda	Totale
Varese	6.697.976	240.925.736	186.377.798	1.545.551.078	168.029.447	6.250.340.143	855.631.540	9.253.553.718
Como	5.824.602	172.968.498	745.271.683	652.368.410	146.265.142	1.936.186.662	1.473.035.517	5.131.920.514
Sondrio	5.141.945	35.551.708	52.326.534	64.453.056	16.863.109	440.358.688	24.972.242	639.667.282
Milano	219.733.140	1.354.565.829	3.710.692.994	8.813.325.031	1.103.967.571	24.732.727.142	4.451.056.125	44.386.067.832
Bergamo	33.623.663	322.973.432	502.610.480	2.347.730.228	501.657.275	7.904.988.301	1.112.376.955	12.725.960.334
Brescia	17.882.257	402.076.394	445.008.645	811.214.958	152.017.209	11.506.307.288	692.121.394	14.026.628.145
Pavia	17.642.829	595.380.085	42.345.270	1.206.367.908	53.094.259	1.387.026.929	251.087.210	3.552.944.490
Cemona	24.103.444	324.562.201	74.304.288	451.620.769	87.658.153	1.899.721.965	98.077.195	2.960.048.015
Mantova	18.993.132	400.554.688	212.139.233	900.467.505	111.853.542	3.039.990.260	971.806.297	5.655.804.657
Lecco	3.291.124	175.865.553	73.858.706	237.043.982	74.489.342	2.877.549.597	268.212.067	3.710.310.371
Lodi	3.017.528	62.261.598	25.194.312	838.100.084	14.282.672	623.112.293	118.543.426	1.684.511.913
<b>LOMBARDIA</b>	<b>355.951.640</b>	<b>4.087.685.722</b>	<b>6.070.129.943</b>	<b>17.868.243.009</b>	<b>2.430.177.721</b>	<b>62.598.309.268</b>	<b>10.316.919.968</b>	<b>103.727.417.271</b>
<b>NORD-OVEST</b>	<b>911.386.617</b>	<b>7.706.304.457</b>	<b>8.163.624.621</b>	<b>24.322.660.886</b>	<b>3.529.433.693</b>	<b>89.388.916.832</b>	<b>13.409.633.986</b>	<b>147.431.961.092</b>
<b>NORD-EST</b>	<b>2.203.404.658</b>	<b>7.431.092.440</b>	<b>12.973.322.741</b>	<b>9.432.357.739</b>	<b>2.874.590.064</b>	<b>65.832.228.445</b>	<b>14.221.424.105</b>	<b>114.968.420.192</b>
<b>CENTRO</b>	<b>591.237.395</b>	<b>2.229.986.974</b>	<b>6.046.860.501</b>	<b>11.275.367.923</b>	<b>1.552.363.827</b>	<b>21.371.991.050</b>	<b>10.718.949.662</b>	<b>53.786.757.332</b>
<b>SUD E ISOLE</b>	<b>1.496.497.294</b>	<b>3.310.677.777</b>	<b>2.580.243.554</b>	<b>16.772.710.495</b>	<b>623.896.964</b>	<b>15.421.525.656</b>	<b>2.725.512.186</b>	<b>42.931.063.926</b>
<b>NON SPECIFICATA</b>	<b>1.718.623</b>	<b>2.151.267</b>	<b>6.414.350.062</b>	<b>31.601.180</b>	<b>11.815.153</b>	<b>161.249.348</b>	<b>65.001.432</b>	<b>6.687.887.065</b>
<b>ITALIA</b>	<b>5.204.244.587</b>	<b>20.680.212.915</b>	<b>36.178.401.479</b>	<b>61.834.698.223</b>	<b>8.592.099.701</b>	<b>192.175.911.331</b>	<b>41.140.521.371</b>	<b>365.806.089.607</b>
	<b>1,4</b>	<b>5,7</b>	<b>36,1</b>	<b>61,8</b>	<b>8,6</b>	<b>19,2</b>	<b>11,2</b>	<b>36,5</b>
	<b>0,1</b>	<b>2,6</b>	<b>2,0</b>	<b>16,7</b>	<b>1,8</b>	<b>67,5</b>	<b>9,2</b>	<b>100,0</b>
	<b>0,1</b>	<b>3,4</b>	<b>14,5</b>	<b>12,7</b>	<b>2,9</b>	<b>37,7</b>	<b>28,7</b>	<b>100,0</b>
	<b>0,8</b>	<b>5,6</b>	<b>8,2</b>	<b>10,1</b>	<b>2,6</b>	<b>68,8</b>	<b>3,9</b>	<b>100,0</b>
	<b>0,5</b>	<b>3,1</b>	<b>8,4</b>	<b>19,9</b>	<b>2,5</b>	<b>55,7</b>	<b>10,0</b>	<b>100,0</b>
	<b>0,3</b>	<b>2,5</b>	<b>3,9</b>	<b>18,4</b>	<b>3,9</b>	<b>62,1</b>	<b>8,7</b>	<b>100,0</b>
	<b>0,1</b>	<b>2,9</b>	<b>3,2</b>	<b>5,8</b>	<b>1,1</b>	<b>82,0</b>	<b>4,9</b>	<b>100,0</b>
	<b>0,5</b>	<b>16,8</b>	<b>1,2</b>	<b>34,0</b>	<b>1,5</b>	<b>39,0</b>	<b>7,1</b>	<b>100,0</b>
	<b>0,8</b>	<b>11,0</b>	<b>2,5</b>	<b>15,3</b>	<b>3,0</b>	<b>64,2</b>	<b>3,3</b>	<b>100,0</b>
	<b>0,3</b>	<b>7,1</b>	<b>3,8</b>	<b>15,9</b>	<b>2,0</b>	<b>53,7</b>	<b>17,2</b>	<b>100,0</b>
	<b>0,1</b>	<b>4,7</b>	<b>2,0</b>	<b>6,4</b>	<b>2,0</b>	<b>77,6</b>	<b>7,2</b>	<b>100,0</b>
	<b>0,2</b>	<b>3,7</b>	<b>1,5</b>	<b>49,8</b>	<b>0,8</b>	<b>37,0</b>	<b>7,0</b>	<b>100,0</b>
	<b>0,3</b>	<b>3,9</b>	<b>5,9</b>	<b>17,2</b>	<b>2,3</b>	<b>60,3</b>	<b>9,9</b>	<b>100,0</b>
	<b>0,6</b>	<b>5,2</b>	<b>5,5</b>	<b>16,5</b>	<b>2,4</b>	<b>60,6</b>	<b>9,1</b>	<b>100,0</b>
	<b>1,9</b>	<b>6,5</b>	<b>11,3</b>	<b>8,2</b>	<b>2,5</b>	<b>57,3</b>	<b>12,4</b>	<b>100,0</b>
	<b>1,1</b>	<b>4,1</b>	<b>11,2</b>	<b>21,0</b>	<b>2,9</b>	<b>39,7</b>	<b>19,9</b>	<b>100,0</b>
	<b>3,5</b>	<b>7,7</b>	<b>6,0</b>	<b>39,1</b>	<b>1,5</b>	<b>35,9</b>	<b>6,3</b>	<b>100,0</b>
	<b>0,0</b>	<b>0,0</b>	<b>95,9</b>	<b>0,5</b>	<b>0,2</b>	<b>2,4</b>	<b>1,0</b>	<b>100,0</b>

Fonte: Elaborazione Istituto Tagliacarne su dati Istat



Esportazioni delle province italiane per area geografica. Anno 2008  
Valori assoluti (in euro) e composizione percentuale sul totale export provinciale

Province e regioni	Unione Europea a 15 Paesi	Paesi entrati nella UE nel 2004	Paesi entrati nella UE nel 2007	Altri Paesi europei	Africa	America settentrionale	America centro meridionale	Vicino e medio Oriente	Altri paesi dell'Asia	Oceania e altro	Totale											
Varese	4.377.557.506	47,3	565.839.182	6,1	147.043.932	1,6	1.226.674.081	13,3	475.861.448	5,1	553.414.972	6,0	296.541.850	3,2	838.520.239	9,1	630.539.233	6,8	141.561.275	1,5	9.253.553.718	100,0
Como	2.657.231.531	51,8	284.047.854	5,5	86.306.005	1,7	741.472.723	14,5	137.080.543	2,7	357.072.416	7,0	120.071.460	2,3	314.865.452	6,1	384.636.462	7,5	48.866.068	1,0	5.131.920.514	100,0
Sondrio	390.680.108	61,1	51.385.695	8,0	13.803.285	2,2	94.426.142	14,8	17.436.366	2,7	26.201.067	4,1	5.740.791	0,9	14.967.885	2,3	23.254.365	3,6	1.771.578	0,3	639.667.282	100,0
Milano	18.439.588.221	41,5	2.446.316.346	5,5	690.517.736	1,6	6.228.269.743	14,0	2.239.985.464	5,0	3.550.234.692	8,0	1.712.851.151	3,1	4.200.424.876	9,5	4.201.354.688	9,5	676.524.930	1,5	44.386.067.832	100,0
Bergamo	6.648.881.622	52,2	1.009.456.783	7,9	287.357.227	2,3	1.192.223.779	9,4	495.692.842	3,9	736.460.760	5,8	399.011.151	3,1	935.5910.498	7,4	915.529.348	7,2	105.436.324	0,8	12.725.960.334	100,0
Brescia	8.017.466.979	57,2	1.138.384.293	8,1	347.016.406	2,5	1.304.622.725	9,3	834.179.035	5,9	707.195.341	5,0	372.465.885	2,7	645.444.277	4,6	557.553.120	4,0	102.300.084	0,7	14.026.628.145	100,0
Pavia	2.001.106.404	56,3	196.974.313	5,5	54.505.180	1,5	371.457.000	10,5	151.885.268	4,3	182.716.073	5,1	78.413.923	2,2	328.761.402	9,3	160.519.577	4,5	26.605.350	0,7	3.552.944.490	100,0
Cremona	1.838.911.030	62,1	270.630.447	9,1	63.366.796	2,1	348.630.979	11,8	61.287.246	2,1	115.070.704	3,9	54.057.848	1,8	98.447.849	3,3	87.399.142	3,0	22.245.574	0,8	2.960.048.015	100,0
Mantova	3.149.771.569	55,7	677.597.750	12,0	201.643.574	3,6	781.261.797	13,8	134.467.620	2,4	170.580.136	3,0	70.348.289	1,2	230.466.578	4,1	193.619.040	3,4	46.048.304	0,8	5.655.804.657	100,0
Lecco	2.335.261.020	62,9	302.475.840	8,2	46.680.950	1,3	359.058.193	9,7	123.211.036	3,3	153.577.522	4,1	69.822.049	1,9	168.196.063	4,5	127.721.210	3,4	24.306.488	0,7	3.710.310.371	100,0
Lodi	1.174.625.292	69,7	129.081.962	7,7	40.837.873	2,4	108.747.811	6,5	39.522.791	2,3	36.497.858	2,2	15.550.826	0,9	75.705.343	4,5	60.477.577	3,6	3.464.580	0,2	1.684.511.913	100,0
LOMBARDIA	51.031.081.282	49,2	7.072.190.865	6,8	1.979.078.964	1,9	12.757.114.973	12,3	4.710.609.659	4,5	6.589.021.541	6,4	3.194.875.208	3,1	7.851.710.462	7,6	7.342.603.762	7,1	1.199.130.555	1,2	103.727.417.271	100,0
NORD-OVEST	74.314.678.083	50,4	10.854.377.899	7,4	2.857.862.998	1,9	17.665.841.116	12,0	6.691.561.011	4,5	8.779.250.097	6,0	4.805.533.745	3,3	10.103.949.933	6,9	9.661.746.353	6,6	1.697.159.857	1,2	147.431.961.092	100,0
NORD-EST	55.489.543.906	48,3	9.006.807.339	7,9	3.032.673.020	2,6	14.427.189.883	12,5	4.646.523.333	4,0	8.504.062.915	7,4	4.196.328.760	3,6	7.077.573.773	6,2	7.069.982.843	6,1	1.457.734.420	1,3	114.968.420.192	100,0
CENTRO	25.088.257.684	46,6	2.846.455.443	5,3	1.123.387.717	2,1	6.385.509.585	11,9	2.481.547.107	4,6	4.706.953.162	8,8	2.073.862.532	3,9	3.921.635.581	7,3	3.985.807.540	7,4	1.173.341.081	2,2	53.786.757.332	100,0
SUD E ISOLE	20.560.813.418	47,9	3.182.516.756	7,4	487.403.049	1,1	5.526.794.572	12,9	4.138.801.574	9,6	3.629.761.808	8,5	1.085.408.632	2,5	2.193.418.144	5,1	1.573.673.674	3,7	552.472.299	1,3	42.931.063.926	100,0
NON SPECIFICATA	4.212.420.612	63,0	621.030.771	9,3	179.773.490	2,7	362.556.022	5,4	22.503.845	0,3	14.126.111	0,2	32.541.104	0,5	49.365.349	0,7	33.009.168	0,5	1.160.560.593	17,4	6.687.887.065	100,0
<b>ITALIA</b>	<b>179.665.713.703</b>	<b>49,1</b>	<b>26.571.188.108</b>	<b>7,3</b>	<b>7.681.100.274</b>	<b>2,1</b>	<b>44.367.891.178</b>	<b>12,1</b>	<b>17.980.936.870</b>	<b>4,9</b>	<b>25.634.154.093</b>	<b>7,0</b>	<b>12.193.674.773</b>	<b>3,3</b>	<b>23.345.942.780</b>	<b>6,4</b>	<b>22.324.219.578</b>	<b>6,1</b>	<b>6.041.268.250</b>	<b>1,7</b>	<b>365.806.089.607</b>	<b>100,0</b>

Fonte: Elaborazione Istituto Tagliacarne su dati Istat

Primi 30 Paesi per valore delle importazioni e delle esportazioni. Anni 2007 e 2008, valori in euro.

	IMPORTAZIONI		
	2008	2007	var. %
1 Germania	1.858.137.953	1.941.048.871	-4,27
2 Cina	695.279.847	695.639.925	-0,05
3 Francia	684.564.549	834.827.040	-18,00
4 Paesi Bassi	588.866.227	550.849.849	6,90
5 Belgio	482.989.649	502.895.285	-3,96
6 Austria	281.975.837	328.846.495	-14,25
7 Svezia	280.683.269	136.169.717	106,13
8 Spagna	273.641.932	349.934.966	-21,80
9 Ungheria	213.614.537	269.143.940	-20,63
10 Regno Unito	184.633.717	228.004.483	-19,02
11 Romania	182.745.018	163.562.554	11,73
12 Stati Uniti	181.713.139	204.239.870	-11,03
13 Giappone	170.458.152	195.612.189	-12,86
14 Polonia	163.373.634	151.504.635	7,83
15 Svizzera	159.986.030	161.928.805	-1,20
16 India	148.853.159	138.949.010	7,13
17 Ceca, Repubblica	127.749.739	120.028.563	6,43
18 Turchia	93.394.726	98.584.691	-5,26
19 Slovenia	81.946.021	79.525.879	3,04
20 Finlandia	73.842.282	72.340.635	2,08
21 Arabia Saudita	68.021.139	71.340.993	-4,65
22 Argentina	65.863.287	47.640.064	38,25
23 Danimarca	65.778.642	58.767.038	11,93
24 Brasile	59.959.755	64.376.551	-6,86
25 Russia (Federazione di)	56.770.387	48.829.987	16,26
26 Israele	55.614.188	49.146.925	13,16
27 Slovacchia	54.837.097	60.712.424	-9,68
28 Taiwan	54.595.555	59.225.257	-7,82
29 Corea del Sud	52.863.506	53.332.427	-0,88
30 Grecia	50.637.458	41.560.970	21,84

	ESPORTAZIONI		
	2008	2007	var. %
1 Germania	2.082.091.304	2.153.555.340	-3,32
2 Francia	1.534.190.591	1.548.116.283	-0,90
3 Spagna	717.789.420	817.912.058	-12,24
4 Stati Uniti	675.289.876	665.054.277	1,54
5 Regno Unito	608.750.226	689.944.303	-11,77
6 Polonia	388.460.332	360.980.355	7,61
7 Cina	355.312.678	268.707.966	32,23
8 Svizzera	353.792.303	333.567.435	6,06
9 Russia (Federazione di)	344.649.547	356.154.054	-3,23
10 Paesi Bassi	342.896.422	361.773.442	-5,22
11 Austria	286.983.262	285.366.664	0,57
12 Belgio	284.654.459	290.855.652	-2,13
13 Romania	216.546.712	212.154.194	2,07
14 Grecia	210.012.796	199.799.960	5,11
15 Ceca, Repubblica	198.893.778	208.626.003	-4,66
16 Turchia	188.700.229	254.069.605	-25,73
17 Arabia Saudita	183.350.616	177.920.758	3,05
18 Svezia	161.592.109	158.349.664	2,05
19 Emirati Arabi Uniti	157.003.298	162.597.332	-3,44
20 India	150.380.475	143.246.488	4,98
21 Portogallo	141.838.790	152.290.130	-6,86
22 Ungheria	135.376.659	121.503.508	11,42
23 Slovacchia	112.685.033	108.952.934	3,43
24 Hong Kong	112.143.179	119.512.688	-6,17
25 Danimarca	110.233.359	114.228.169	-3,50
26 Giappone	109.294.838	118.119.081	-7,47
27 Brasile	107.463.881	91.519.267	17,42
28 Qatar	103.350.270	138.711.936	-25,49
29 Messico	96.168.948	85.231.667	12,83
30 Norvegia	89.508.085	82.478.908	8,52

Fonte: Elaborazione Istituto Guglielmo Tagliacarne su dati Istat

Prime 30 Mercati per valore delle importazioni e delle esportazioni. Anni 2007 e 2008, valori in euro.

	IMPORTAZIONI		var. %
	2008	2007	
1 Prodotti chimici di base	1.423.461.247	1.525.964.998	-6,72
2 Prodotti della siderurgia	582.163.673	585.453.978	-0,56
3 Autoveicoli	416.895.971	277.225.758	50,38
4 Metalli di base non ferrosi	390.366.197	475.385.498	-17,88
5 Articoli di abbigliamento in tessuto e accessori (esclusi quelli in pelle e pellicce)	331.457.251	384.840.496	-13,87
6 Parti ed accessori per autoveicoli e loro motori	324.255.231	285.066.101	13,75
7 Tubi	295.648.070	312.703.583	-5,45
8 Altre macchine di impiego generale	245.053.222	207.933.459	17,85
9 Pasta da carta, carta e cartone	235.656.337	261.135.476	-9,76
Apparecchi riceventi per la radiodiffusione e la televisione;apparecchi per la registrazione e la riproduzione del suono o dell'immagine e prodotti connessi	229.486.617	312.865.762	-26,65
10 dell'elettricità	205.170.743	216.463.793	-5,22
11 Altre macchine per impieghi speciali	166.707.397	141.237.557	18,03
12 sistemi informatici	157.754.986	209.011.305	-24,52
13 Macchine utensili	156.501.770	179.139.264	-12,64
14 Filati di fibre tessili	154.838.072	170.083.449	-8,96
Apparecchiature per la distribuzione e il controllo dell'elettricità	135.336.787	114.100.651	18,61
15 dell'elettricità	130.046.350	113.123.418	14,96
16 Fitofarmaci ed altri prodotti chimici per l'agricoltura	129.178.891	127.556.784	1,27
17 Altri prodotti in metallo	128.610.219	134.297.878	-4,24
18 Prodotti dell'agricoltura, dell'orticoltura e della floricoltura			
19 Articoli in materie plastiche			
Macchine e apparecchi per la produzione e l'impiego di energia meccanica, esclusi i motori per aeromobili, veicoli e			
20 motocicli	125.330.341	127.134.099	-1,42
21 Fibre sintetiche e artificiali	124.659.619	141.001.925	-11,59
22 Altri prodotti chimici	110.458.413	109.255.340	1,10
23 Apparecchi per uso domestico	100.277.402	102.761.060	-2,42
24 Tessuti	90.171.916	131.072.916	-31,20
25 Carni e prodotti a base di carne	85.147.597	84.530.536	0,73
26 Cicli e motocicli	74.415.969	76.605.303	-2,86
27 Prodotti petroliferi raffinati	66.301.192	50.142.780	32,22
28 Macchine per l'agricoltura e la silvicoltura	65.240.318	48.311.293	35,04
29 Articoli in gomma	62.884.092	57.668.210	9,04
Prodotti farmaceutici e prodotti chimici e botanici per usi medicinali	59.750.629	81.836.177	-26,99

	ESPORTAZIONI		var. %
	2008	2007	
1 Altre macchine di impiego generale	1.288.908.348	1.259.031.011	2,37
2 Tubi	1.288.638.589	1.106.593.759	16,45
3 Prodotti chimici di base	841.125.353	895.122.156	-6,03
4 Altre macchine per impieghi speciali	728.944.349	786.671.737	-7,34
5 Parti ed accessori per autoveicoli e loro motori	716.131.118	744.866.294	-3,86
6 Articoli in materie plastiche	541.907.488	584.939.275	-7,36
7 Macchine per l'agricoltura e la silvicoltura	523.032.183	355.062.637	47,31
8 Altri prodotti in metallo	476.109.633	511.635.011	-6,94
Macchine e apparecchi per la produzione e l'impiego di energia meccanica, esclusi i motori per aeromobili, veicoli e motocicli	437.979.875	397.729.710	10,12
9 motocicli			
Apparecchiature per la distribuzione e il controllo dell'elettricità	377.995.483	388.504.288	-2,70
10 dell'elettricità	349.966.714	379.168.798	-7,70
11 Macchine utensili	320.603.373	344.951.326	-7,06
12 quelli in pelle e pellicce)	300.036.098	324.536.636	-7,55
13 Articoli in gomma	221.938.432	257.173.040	-13,70
14 Fibre sintetiche e artificiali	214.693.429	283.687.905	-24,32
15 Tessuti	206.284.371	217.681.660	-5,24
16 Metalli di base non ferrosi	202.372.417	187.128.519	8,15
17 Altri articoli di stampa	178.547.727	202.911.070	-12,01
18 Mobili	169.734.543	181.543.257	-6,50
19 Altri prodotti tessili			
20 Tessuti a maglia	146.339.905	147.574.555	-0,84
21 Pile e accumulatori elettrici	140.606.007	138.881.936	1,24
Saponi e detersivi, prodotti per la pulizia e la lucidatura;			
22 profumi e prodotti per toletta	135.785.759	171.079.688	-20,63
23 Cicli e motocicli	128.721.590	127.694.657	0,80
24 Altri prodotti chimici	118.897.867	131.586.285	-9,64
25 Apparecchi per uso domestico	118.471.206	73.502.560	61,18
26 Prodotti lattiero-caseari e gelati	114.476.467	118.392.599	-3,31
27 Manufatti vari n.c.a.	113.814.814	122.070.761	-6,76
28 Apparecchi medicali e chirurgici e apparecchi ortopedici	110.359.407	122.341.876	-9,79
29 Filtri e cavi isolati	107.850.315	125.603.215	-14,13
30 Apparecchi di illuminazione e lampade elettriche	107.405.561	105.797.504	1,52

Fonte: Elaborazione Istituto Guglielmo Tagliacarne su dati Istat



Propensione all'export e grado di apertura al commercio estero per l'industria in senso stretto e il totale economia nelle province italiane. Anni 2006-2007

Province e regioni	Export industria in senso stretto Su Val.agg. Industria in senso stretto Anno 2006	Export totale Su Val.agg. totale. Anno 2006	Import- export totale Su Val.agg. totale. Anno 2006	Export industria in senso stretto Su Val.agg. Industria in senso stretto. Anno 2007	Export totale Su Val.agg. totale. Anno 2007	Import- export totale Su Val.agg. totale. Anno 2007
Varese	116,8	38,9	65,1	116,1	39,8	65,9
Como	113,3	35,3	56,1	113,1	36,8	57,8
Sondrio	54,2	13,1	23,6	51,3	12,9	23,5
Milano	132,7	30,9	88,7	137,4	31,8	88,3
Bergamo	117,5	40,9	69,2	119,8	42,3	70,8
Brescia	112,3	37,1	63,4	115,3	39,3	66,1
Pavia	101,7	24,4	74,0	104,7	25,9	76,8
Cremona	108,4	34,1	75,8	105,1	34,1	79,2
Mantova	119,4	41,3	76,5	128,9	45,0	78,8
Lecco	101,1	39,4	63,7	105,3	41,6	67,9
Lodi	88,5	24,1	60,5	92,5	25,8	65,2
LOMBARDIA	119,7	33,6	76,5	122,5	34,9	77,4
NORD-OVEST	122,0	31,3	67,9	123,2	32,5	69,2
NORD-EST	133,6	35,1	59,7	134,5	36,8	62,7
CENTRO	110,2	18,1	37,2	109,8	18,8	38,2
SUD E ISOLE	84,6	11,8	26,7	90,5	12,9	28,4
NON SPECIFICATA	63,8	457,7	2.133,9	44,5	443,5	1.810,5
<b>ITALIA</b>	<b>117,4</b>	<b>25,2</b>	<b>51,9</b>	<b>119,0</b>	<b>26,4</b>	<b>53,4</b>

Fonte: Elaborazione Istituto Tagliacarne su dati Istat

Forze di lavoro divise fra occupati per settore e persone in cerca di occupazione. Anno 2008

Dati in migliaia

Province e regioni	Forze di lavoro			Occupati per settore			
	Totale	- di cui Occupati	- di cui Persone in cerca di occupazione	Agricoltura	Industria in senso stretto	Costruzioni	Servizi
Varese	395,0	381,1	13,9	4,4	120,7	31,9	224,2
Como	270,0	258,6	11,4	2,3	86,5	18,8	151,0
Sondrio	81,9	78,4	3,5	3,2	18,1	8,2	48,9
Milano	1.880,3	1.807,9	72,4	8,3	393,2	115,8	1.290,6
Bergamo	483,8	469,1	14,7	6,5	158,7	58,1	245,8
Brescia	551,7	534,4	17,2	20,5	188,3	47,5	278,2
Pavia	240,3	228,4	11,9	7,5	52,7	17,1	151,1
Cremona	164,9	158,2	6,7	11,2	47,2	9,8	90,0
Mantova	191,9	184,1	7,9	12,1	61,1	15,8	95,1
Lecco	155,7	150,8	5,0	1,7	56,2	11,1	81,8
Lodi	103,7	99,9	3,8	2,3	26,3	7,5	63,8
<b>LOMBARDIA</b>	<b>4.519,3</b>	<b>4.350,9</b>	<b>168,4</b>	<b>79,9</b>	<b>1.209,0</b>	<b>341,7</b>	<b>2.720,4</b>
<b>NORD-OVEST</b>	<b>7.250,7</b>	<b>6.943,3</b>	<b>307,4</b>	<b>165,8</b>	<b>1.791,9</b>	<b>539,1</b>	<b>4.446,6</b>
<b>NORD-EST</b>	<b>5.303,9</b>	<b>5.122,9</b>	<b>181,0</b>	<b>179,8</b>	<b>1.415,8</b>	<b>410,7</b>	<b>3.116,6</b>
<b>CENTRO</b>	<b>5.173,9</b>	<b>4.856,9</b>	<b>317,0</b>	<b>115,4</b>	<b>910,2</b>	<b>383,3</b>	<b>3.448,1</b>
<b>SUD E ISOLE</b>	<b>7.368,1</b>	<b>6.481,6</b>	<b>886,5</b>	<b>434,3</b>	<b>867,3</b>	<b>636,5</b>	<b>4.543,5</b>
<b>ITALIA</b>	<b>25.096,6</b>	<b>23.404,7</b>	<b>1.691,9</b>	<b>895,3</b>	<b>4.985,2</b>	<b>1.969,5</b>	<b>15.554,7</b>

Fonte: Istat

**Serie storica delle persone in cerca di occupazione. Anni 2004-2008**  
**Dati in migliaia**

<b>Province e regioni</b>	<b>2004</b>	<b>2005</b>	<b>2006</b>	<b>2007</b>	<b>2008</b>
Varese	13,9	20,0	15,1	11,5	13,9
Como	8,7	10,5	9,7	10,4	11,4
Sondrio	3,3	3,1	2,8	3,7	3,5
Milano	83,3	76,3	71,9	70,2	72,4
Bergamo	16,8	15,1	14,3	12,3	14,7
Brescia	18,6	22,2	20,2	17,2	17,2
Pavia	10,0	9,9	9,8	8,5	11,9
Cremona	6,7	6,7	7,0	5,0	6,7
Mantova	5,8	7,0	5,5	6,2	7,9
Lecco	3,9	4,7	4,8	3,9	5,0
Lodi	4,1	3,2	3,3	4,1	3,8
<b>LOMBARDIA</b>	<b>175,1</b>	<b>178,7</b>	<b>164,2</b>	<b>152,9</b>	<b>168,4</b>
<b>NORD-OVEST</b>	<b>313,4</b>	<b>307,7</b>	<b>275,6</b>	<b>269,7</b>	<b>307,4</b>
<b>NORD-EST</b>	<b>194,8</b>	<b>201,5</b>	<b>187,4</b>	<b>162,0</b>	<b>181,0</b>
<b>CENTRO</b>	<b>316,8</b>	<b>311,8</b>	<b>301,3</b>	<b>266,6</b>	<b>317,0</b>
<b>SUD E ISOLE</b>	<b>1.135,4</b>	<b>1.067,4</b>	<b>909,0</b>	<b>807,7</b>	<b>886,5</b>
<b>ITALIA</b>	<b>1.960,4</b>	<b>1.888,6</b>	<b>1.673,4</b>	<b>1.506,0</b>	<b>1.691,9</b>

Fonte: Istat

Tassi caratteristici del mercato del lavoro. Anni 2004-2008

Province e regioni	2004				2005				2006						
	Tasso di occupazione (popolazione 15 anni e oltre)	Tasso di occupazione (popolazione 15-64 anni)	Tasso di disoccupazione	Tasso di attività (popolazione 15 anni e oltre)	Tasso di attività (popolazione 15-64 anni)	Tasso di occupazione (popolazione 15 anni e oltre)	Tasso di occupazione (popolazione 15-64 anni)	Tasso di disoccupazione	Tasso di attività (popolazione 15 anni e oltre)	Tasso di attività (popolazione 15-64 anni)	Tasso di occupazione (popolazione 15 anni e oltre)	Tasso di occupazione (popolazione 15-64 anni)	Tasso di disoccupazione	Tasso di attività (popolazione 15 anni e oltre)	Tasso di attività (popolazione 15-64 anni)
Varese	53,9	67,6	3,5	55,8	70,1	51,6	65,3	5,1	54,4	68,9	53,0	67,6	3,8	55,1	70,3
Como	52,2	64,9	3,4	54,1	67,3	51,7	64,7	4,1	53,9	67,5	50,9	64,1	3,8	52,9	66,6
Sondrio	49,4	61,4	4,2	51,6	64,1	48,8	61,1	4,0	50,8	63,7	50,5	63,9	3,5	52,3	66,3
Milano	52,4	66,0	4,6	55,0	69,2	52,9	66,7	4,2	55,2	69,6	53,6	68,1	3,9	55,8	70,8
Bergamo	52,5	64,2	3,6	54,5	66,6	53,2	65,5	3,2	55,0	67,7	53,4	65,7	3,0	55,0	67,7
Brescia	52,1	64,1	3,5	54,0	66,5	51,4	63,9	4,2	53,7	66,7	51,8	64,6	3,7	53,8	67,1
Pavia	49,8	65,6	4,3	49,3	68,7	49,3	64,9	4,3	51,5	67,9	48,4	64,1	4,3	50,6	67,0
Cremona	50,1	64,5	4,3	52,4	67,5	48,8	63,0	4,4	51,0	66,0	49,4	64,1	4,5	51,7	67,1
Mantova	52,7	67,8	3,2	54,4	70,1	51,0	66,0	3,9	53,0	68,7	51,5	67,1	3,0	53,1	69,2
Lecco	51,9	64,7	2,7	53,3	66,5	52,3	65,5	3,2	54,0	67,6	52,9	66,6	3,2	54,6	68,8
Lodi	52,4	64,8	4,2	54,7	67,7	50,2	63,0	3,5	52,0	65,2	53,9	67,7	3,2	55,8	70,0
LOMBARDIA	52,2	65,5	4,0	54,4	68,3	52,0	65,5	4,1	54,2	68,3	52,5	66,6	3,7	54,6	69,1
NORD-OVEST	50,2	-	4,5	52,6	-	50,2	-	4,4	52,5	-	50,8	-	3,9	52,8	-
NORD-EST	51,5	-	3,9	53,6	-	51,5	-	4,0	53,6	-	52,2	-	3,6	54,1	-
CENTRO	47,3	-	6,5	50,6	-	47,2	-	6,4	50,4	-	47,8	-	6,1	50,9	-
SUD E ISOLE	37,4	-	15,0	43,9	-	37,0	-	14,3	43,1	-	37,4	-	12,2	42,6	-
ITALIA	45,4	57,4	8,0	49,4	62,5	45,3	57,5	7,7	49,0	62,4	45,8	58,4	6,8	49,2	62,7

Province e regioni	2007				2008					
	Tasso di occupazione (popolazione 15 anni e oltre)	Tasso di occupazione (popolazione 15-64 anni)	Tasso di disoccupazione	Tasso di attività (popolazione 15 anni e oltre)	Tasso di attività (popolazione 15-64 anni)	Tasso di occupazione (popolazione 15 anni e oltre)	Tasso di occupazione (popolazione 15-64 anni)	Tasso di disoccupazione	Tasso di attività (popolazione 15 anni e oltre)	Tasso di attività (popolazione 15-64 anni)
Varese	53,2	67,9	2,9	54,7	69,9	51,4	66,0	3,5	53,3	68,5
Como	52,1	65,8	3,9	54,2	68,6	52,4	66,3	4,2	54,7	69,3
Sondrio	51,6	65,7	4,4	54,0	68,7	50,6	64,2	4,3	52,9	67,2
Milano	53,5	68,3	3,8	55,6	71,0	53,8	68,7	3,9	55,9	71,4
Bergamo	52,7	64,7	2,6	54,1	66,4	52,5	65,0	3,0	54,2	67,0
Brescia	51,5	64,2	3,2	53,2	66,4	52,1	65,3	3,1	53,8	67,4
Pavia	48,5	64,0	3,7	50,4	66,5	49,4	65,2	4,9	51,9	68,6
Cremona	52,5	68,2	3,1	54,2	70,3	51,6	68,8	4,0	53,7	69,7
Mantova	51,7	67,2	3,4	53,5	69,6	52,8	68,4	4,1	55,1	71,4
Lecco	52,7	66,5	2,6	54,1	68,3	53,4	67,6	3,2	55,2	69,9
Lodi	52,2	65,5	4,1	54,4	68,3	53,4	66,9	3,7	55,4	69,5
LOMBARDIA	52,6	66,7	3,4	54,4	69,2	52,7	67,0	3,7	54,7	69,6
NORD-OVEST	50,9	-	3,8	52,9	-	51,1	-	4,2	53,3	-
NORD-EST	52,5	-	3,1	54,2	-	52,7	-	3,4	54,6	-
CENTRO	48,1	-	5,3	50,7	-	48,3	-	6,1	51,4	-
SUD E ISOLE	37,3	-	11,0	41,9	-	36,9	-	12,0	41,9	-
ITALIA	45,9	58,7	6,1	48,9	62,5	45,9	58,7	6,7	49,3	63,0

Numero di occupati desunti dall'indagine sulle forze di lavoro classificati per cittadinanza e provincia. Media dei primi tre trimestri del 2008 (\*)  
**Dati assoluti in migliaia**

Province e regioni	Occupati	Occupati	Occupati	% Occupati	% Occupati
	italiani	stranieri	totali	italiani	stranieri
Varese	349,9	30,0	379,9	92,1	7,9
Como	242,0	18,0	260,0	93,1	6,9
Sondrio	77,3	1,5	78,8	98,1	1,9
Milano	1.605,1	203,1	1.808,2	88,8	11,2
Bergamo	429,3	38,6	467,9	91,7	8,3
Brescia	488,4	51,5	539,9	90,5	9,5
Pavia	212,9	15,5	228,4	93,2	6,8
Cremona	142,1	15,4	157,5	90,2	9,8
Mantova	160,5	24,1	184,7	86,9	13,1
Lecco	141,3	10,0	151,3	93,4	6,6
Lodi	93,8	4,6	98,4	95,3	4,7
<b>LOMBARDIA</b>	<b>3.942,6</b>	<b>412,5</b>	<b>4.355,0</b>	<b>90,5</b>	<b>9,5</b>
<b>NORD-OVEST</b>	<b>6.330,9</b>	<b>614,5</b>	<b>6.945,4</b>	<b>91,2</b>	<b>8,8</b>
<b>NORD-EST</b>	<b>4.645,2</b>	<b>473,2</b>	<b>5.118,4</b>	<b>90,8</b>	<b>9,2</b>
<b>CENTRO</b>	<b>4.419,6</b>	<b>436,3</b>	<b>4.855,9</b>	<b>91,0</b>	<b>9,0</b>
<b>SUD E ISOLE</b>	<b>6.313,9</b>	<b>189,7</b>	<b>6.503,6</b>	<b>97,1</b>	<b>2,9</b>
<b>ITALIA</b>	<b>21.709,6</b>	<b>1.713,6</b>	<b>23.423,1</b>	<b>92,7</b>	<b>7,3</b>

Fonte: Elaborazione Istituto Guglielmo Tagliacarne su dati Istat

Numero di occupati desunti dall'indagine sulle forze di lavoro classificati per numero di ore lavorate settimanali. Media dei primi tre trimestri del 2008 (\*)  
 Dati assoluti in migliaia

Province e regioni	Fino a 10 ore	Da 11 a 20 ore	Da 21 a 30 ore	Oltre 30 ore	Totale occupati	% Fino a 10 ore	% Da 11 a 20 ore	% Da 21 a 30 ore	% Oltre 30 ore
Varese	44,5	29,0	38,4	268,0	379,9	11,7	7,6	10,1	70,5
Como	29,8	15,4	23,0	191,7	260,0	11,5	5,9	8,9	73,7
Sondrio	10,1	4,3	6,5	57,8	78,8	12,9	5,4	8,3	73,4
Milano	221,1	129,9	201,8	1.255,5	1.808,2	12,2	7,2	11,2	69,4
Bergamo	52,4	30,2	36,1	349,2	467,9	11,2	6,4	7,7	74,6
Brescia	58,7	43,2	48,0	390,1	539,9	10,9	8,0	8,9	72,3
Pavia	26,4	17,4	19,3	165,3	228,4	11,5	7,6	8,5	72,4
Cremona	19,9	9,1	13,8	114,7	157,5	12,6	5,8	8,8	72,8
Mantova	19,6	11,8	15,7	137,6	184,7	10,6	6,4	8,5	74,5
Lecco	18,7	10,5	13,5	108,6	151,3	12,4	6,9	9,0	71,8
Lodi	13,6	6,3	9,7	68,9	98,4	13,8	6,4	9,8	70,0
<b>LOMBARDIA</b>	<b>514,7</b>	<b>307,1</b>	<b>425,9</b>	<b>3.107,3</b>	<b>4.355,0</b>	<b>11,8</b>	<b>7,1</b>	<b>9,8</b>	<b>71,4</b>
<b>NORD-OVEST</b>	<b>782,4</b>	<b>490,1</b>	<b>668,8</b>	<b>5.004,0</b>	<b>6.945,4</b>	<b>11,3</b>	<b>7,1</b>	<b>9,6</b>	<b>72,0</b>
<b>NORD-EST</b>	<b>595,8</b>	<b>359,5</b>	<b>505,7</b>	<b>3.657,4</b>	<b>5.118,4</b>	<b>11,6</b>	<b>7,0</b>	<b>9,9</b>	<b>71,5</b>
<b>CENTRO</b>	<b>561,2</b>	<b>373,6</b>	<b>522,5</b>	<b>3.398,6</b>	<b>4.855,9</b>	<b>11,6</b>	<b>7,7</b>	<b>10,8</b>	<b>70,0</b>
<b>SUD E ISOLE</b>	<b>652,0</b>	<b>548,7</b>	<b>672,6</b>	<b>4.630,3</b>	<b>6.503,6</b>	<b>10,0</b>	<b>8,4</b>	<b>10,3</b>	<b>71,2</b>
<b>ITALIA</b>	<b>2.591,4</b>	<b>1.771,8</b>	<b>2.369,7</b>	<b>16.690,3</b>	<b>23.423,1</b>	<b>11,1</b>	<b>7,6</b>	<b>10,1</b>	<b>71,3</b>

Fonte: Elaborazione Istituto Guglielmo Tagliacarne su dati Istat